İDARE

Talabani'ye bağlı Rus silahlarıyla donatılmış bir grup. Ayakta soldan üçüncü Talabani'nin sağ kolu Şeyh Hüseyin'dir. Hüseyin 1978 Mayıs ayında Türkiye'de Talabanicilerin çıkardıkları olaylar arasında Kürdistan Demokrat Partisi tarafından esir edildi.

TKP'nin Sesi Radyosu, "Kürt yurtseverleri" adını verdiği revizyonist gurupları birleşmeye çağırdı

TKP, Talabani'nin Doğu'daki bölücülüğünü desteklediğini ilan etti

- **I.Bilen'in partisi, Talabani'ye karşı koyan güçleri CIA ve MIT ajanı olmakla suçluyor**
- **Radyo yorumunda, bir süre öncesine kadar işbirliği yaptığı "Özgürlük Yolu" grubuna da saldırıyor**

HABER MERKEZİ

Doğu Almanya'dan yayın yapan "TKP'nin Sesi Radyosu" 14 Şubat günü yaptığı yorumda "TKP'nin Kürt köylülerine bağımsızlık ve özgürlük vereceğini" iddia etti. Yorumda "Kürdistan Demokratik Partisi ile TKP'nin karşı karşıya geldiği" söyleniyor. Radyo'nun yorumunda Suriye'de Rus uzmanlarının eğittiği ve silahlandırdığı Talabanicilerin geçen yıl Hakkari yöresinde yarattığı çatışmalara da değinildi.

Yazısı 5. sayfada

Aydınlık
Kuruluş yılı: 1921
Kurucusu: ŞEFİK HÜSNÜ
BÜTÜN ÜLKELERİN İŞÇİLERİ VE EZİLEN HALKLAR, BİRLEŞİN!
CUMARTESİ
17
ŞUBAT 1979
350 KURUŞ

YORUM

Moskova, Türkiye'de bölücülüğün başına geçtiğini ilan etti

"Savaş müfrezeleri" kurma talimatından sonra TKP, Doğu'da karışıklık ve bölücülüğün başına geçtiğini de ilan etti. 15 Şubat tarihli TKP'nin Sesi radyosunun yorumu, Moskova'nın Türkiye üzerindeki emellerini gerçekleştirmek için neler yapabileceğini gözler önüne sermesi bakımından dikkat çekicidir. İ. Bilen'in partisi Talabani'nin arkasında olduğunu artık açık açık söylemektedir.

Moskova'nın silahlandırdığı Talabani'nin Hakkari'de çıkardığı çatışma ve bölücülük eylem-

(Devamı Sa. 7 Sü. 6'da)

Nusaybin mağaralarında ele geçirilen 447 roketin Talabani'ye ait olduğu ortaya çıktı

MARDİN (ÖZEL)

Bir süre önce Nusaybin'in Hope köyü yakınındaki mağaralarda ele geçirilen 447 roketin Talabani'nin adamları tarafından sokulduğu ortaya çıktı. Yöre halkından öğrendiğimize göre, Rusya tarafından desteklenen ve Su-

(Devamı sa.7, sü. 4'de)

Vietnam'ın Çin sınırında 14 Çinliyi öldürmesi üzerine

Çin, Vietnam'ı sert bir şekilde uyardı

- Japonya, Vietnam'ı Kamboçya'dan çekilmeye çağırdı

DIŞ HABERLER SERVİSİ

Çin Halk Cumhuriyeti, Vietnam hükümetine bir protesto notası göndererek, "silahlı kışkırtmalara son vermesini" istedi.

Pekin'deki Vietnam büyükelçiliğine verilen notada, Vietnam'ın 8 ile 12 Şubat tarihleri arasında giriştiği otuzu aşkın sınır saldırısında 14 Çinliyi öldürdüğü belirtildi. Vietnam'ı giriştiği saldırılara son vermesi için uyaran Çin no-

(Devamı Sa. 7 Sü. 3'de)

İRAN SINIRINDAN SIZAN SİLAHLI AFGANLILAR SINIRDIŞI EDİLİYOR

SAVAK Başkanı ve 3 general idam edildi

DGBF: "19 Mayıs gençliğin bağımsızlık ruhunu artırmalıdır"

ANKARA (ÖZEL)

19 Mayıs Gençlik ve Spor Bayramı törenlerinin organize edilmesi işinin bir Bulgar heyetine verilmesi tepkiyle karşılandı. Kısa adı DGBF olan Devrimci Gençlik Birliği Federasyonu Genel Başkanı Ali Tablacı

(Devamı Sa. 7 Sü. 8'de)

Dışişleri Bakanlığı: "AET Komisyonunun raporu isteklerimizi karşılamıyor"

ANKARA (THA)

Dışişleri Bakanlığı dün bir açıklama yaparak, AET Komisyonunun Türkiye'nin önerilerine ilişkin olarak hazırladığı raporun hükümetin isteklerinin karşılanmasından uzak olduğunu

(Devamı sa.7, sü. 4'de)

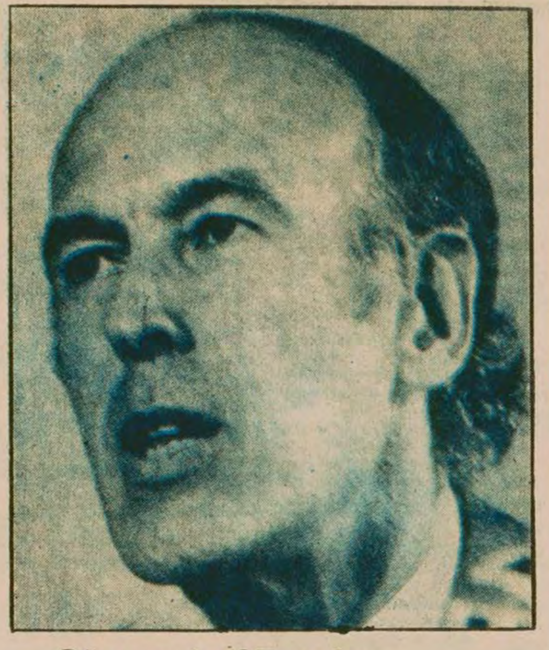

Giscard d'Estaing

"Avrupa'nın birliğine karşı çıkanlar, gerici ve intikamcıdır"

Yazısı 3. Sayfada

- **Homeyni'nin Türkiye'ye çağrısı: "Bütün İslam ülkeleri elele vererek büyük güçlere karşı savaşmalıdır"**
- **Homeyni'ye karşı girişilen saldırıların Moskovacılar tarafından düzenlendiği Başbakan Yardımcısı Yazdi tarafından doğrulandı**

Yazısı 3. Sayfada

AP "Hükümete uyarı" yürüyüşleri düzenliyor

İZMİR (THA)

AP "Hükümeti Uyarı" yürüyüş ve mitinglerinden ilkini 24 Şubat Cumartesi günü İzmir'de düzenliyor.

Ege illerinden AP'li Belediye Başkanları ile üyeleri ve İl Genel Meclisi üyelerinin de katılacağı yürüyüşün hazırlıklarının gözden geçirilmesi amacıyla bugün AP İzmir İl Merkezinde Manisa, Aydın, Balıkesir,

(Devamı Sa. 7 Sü. 9'da)

AP: "Sıkıyönetime olumsuz oy verebiliriz"

ANKARA (THA)

AP Genel Sekreteri Nuri Bayar Sıkıyönetimun uzatılması yolundaki hükümet tarafından verilecek öneri karşısında "olumsuz oy vermelerinin mümkün olabileceğini" söyledi. Başbakan Ecevit, 26 Şubatta süresi sona erecek olan Sıkıyönetimin 2 ay daha uzatılması için Meclis'e başvurabileceklerini açıklamıştı.

Konuyla ilgili olarak MSP Genel Sekreteri Oğuzhan Asiltürk henüz

(Devamı Sa. 7 Sü. 3'de)

İstanbul'da kiraların en ucuz olduğu Kocamustafapaşa'da bile kiracıların gelirlerinin yarısı kiraya gidiyor. Kiracılar devamlı olarak kiraların artırılmasından şikayetçiler. Ve kiracılar soruyor: "yeni tasarı bu sorunu çözecek mi?"
Fotoğraf AYDINLIK)

Kiracı da dertli ev sahibi de...

Yeni Kira Tasarısı sorunlara çözüm getirmiyor

LÜTFÜ KIRAYOĞLU

İlk olarak gittiğimiz Kocamustafapaşa semtinde çöp kamyonunun gelmesini bekleyen apartman sakinlerinin yanına yaklaşıyoruz. Bu apartman yaklaşık 10 senelik ve dairelerin büyüklüğü 50 metre kare civarında.

Yeni tasarıya göre bu dairelerin hangi fiyatla kiraya verilmesi gerektiğini hesaplıyoruz. Bina maliyetini şimdiki fiyatlar üzerinden hesapladığımızda, metrekaresi 4 bin liradan 50 metrekare

(Devamı Sa. 7 Sü. 6'da)

Nilgün apartmanının kiracıları Münevver Pala ile Müjgan Hanım. Ev sahibi sürekli zam istiyor. Evden çıksalar yeniden girecekleri ev daha pahalı.

Mecliste Bütçe tartışmaları başladı

MÜEZZİNOĞLU:

3 MİLYAR DOLAR, VADESİ GELMİŞ BORCUMUZ VAR

- Demirel: "Bu bütçe enflasyonist bir bütçedir"

ANKARA (ÖZEL)

1979 yılı Bütçe Tasarısı üzerindeki görüşmelere Millet Meclisinde dün sabah saat 10.00'da başlandı. Bütçeyi sunuş konuşması yapan Maliye Bakanı Müezzinoğlu, 1,5 saat süren konuşmasında Türkiye ekonomisinin durumu ve alınması düşünülen önlemler hakkında bilgi verdi. AP adına Demirel, MSP adına Erbakan ve MHP adına da Gü-

(Devamı sa.7, sü. 4'de)

Sükan: "Bağımsız Bakanlar ve ben, hükümeti yaşatmak için CHP'den daha sağlamız"

ALİ HAYDAR NERGİS

Bütçenin Millet Meclisinde görüşülmeye başlanmasından bir gece önce bağımsız bakanlar CHP İstanbul Örgütü tarafından Anadolu Kulübünde verilen bir yemekte biraraya geldiler. Çankaya'da Cumhurbaşkanı tarafından verilen kabul resmine de gelmeyen bağımsız bakanlardan Enver Akova Anadolu Kulübündeki toplantıya İstanbul'da bulunduğundan katılmadı. Ali Rıza Septioğlu ise toplantıya çok geç gelerek daha toplantı bitmeden salon-

(Devamı Sa. 7 Sü. 6'da)

13 ETKO davası birleştirilerek Adana Sıkıyönetime gönderildi

- **Ankara Sıkıyönetim ETKO'nun faaliyetlerini, K.Maras katliamına zeminhazırlayan olaylar olarak değerlendirdi**

Yazısı 4. Sayfada

BAŞYAZI

CHP ve AP'nin uğursuz dostları

Doğu Perinçek

SOVYETLER Birliği'nin ve MHP'nin kışkırttığı iç savaşı önlemek için en büyük ihtiyaç nedir?

CHP, sırtındaki sahte TKP kenesini atmalıdır.

AP ise, MHP'nin kanlı elini tutmaktan vazgeçmelidir.

Dikkat çekici olan, her ikisinin de birbirinin kusurunu göstererek kendi hatasında direnmesidir:

– Sen canileri koruyorsun!

– Sen de öbür canileri !

Millet ise size şunu söylemektedir: İkiniz de

(Devamı Sa. 7 Sü. 9'da)

Sıkıyönetim Mahkemesi, MHP lokalinde işkence yapan komandoları mahkum etti

- **Mahkum olan iki MHP'liden birinin Almanya'da olduğu saptandı**

Yazısı 4. Sayfada

KONU: Pahalılığa karşı tedbir

Aydınlık meclisi

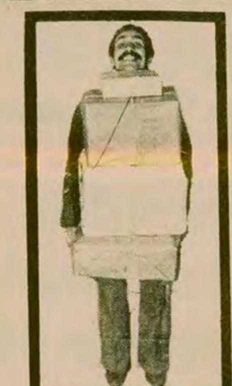

Akşehir Cezaevinden
Faruk Koçyiğit:

Pahalılığı yaratanın malına el konsun

Önce gazete yetkililerine ricam, pahalılığa karşı tedbir konusunu biraz genişletip PAHALILIĞA VE KARABORSAYA KARŞI TEDBİR olarak sürdürün.

Biz cezaevinde pahalılık ve karaborsadan en az sizin kadar etkilenmekteyiz. Margarin yağı ısmarlıyoruz, gelmez. Sigara ısmarlıyoruz, filitreli filitresiz gelmez. Sigaranın geldiği zaman olur ama fiyat paketin üzerinde yazanın bir buçuk iki katı. Onu da bulamıyoruz. Sigara diye kıvranıyoruz... Ne yapalım?

Koğuşta arkadaşlar karaborsacı ve pahalılığı yaratan takımına atıp tutuyorlar. Kimisi bunları kesmeli, sorgusuz sualsiz diyor. Kimisi asmalı diyor. Kimi on-yirmi arası muhtelif ceza öneriyor.

Evet bu pahalılığı ve karaborsayı yaratanlar cezalandırılmalı ama nasıl? İşte sorun burada. Pahalılığın ve karaborsanın altında ezilip aradığını bulamayan, bulsa bile gerçek fiyatın kat kat fazlasını ödemek zorunda kalanlar, kendinizi bir yargıç yerine koyup, biraz da elinizi vicdanınıza koyarak, bunlara bir ceza öneriyor musunuz? Vermek taraftarı mısınız? Düşüncelerinizi aynı bu köşede bekliyorum.

Her ne kadar koğuştaki arkadaşlar, bu kendinden başkasını düşünmeyen küçük karaborsacılar hakkında asmaktan, kesmekten bahsediyorlarsa da ben bu düşüncelere katılmıyorum. Ben elimi vicdanıma koyarak diyorum ki, bu adamları ne asıp kesmek, ne de ağır hapisle cezalandırmak aklımdan geçmiyor. Yalnız bir tek isteğim var. Pahalı ve karaborsa mal satanların, evet varolan servetine devlet tarafından el konsun. İşte bu kadar. Acaba o zaman meteliksiz kalmayı düşünen, daha fazla para kazanmayı düşünür mü?

Hayır ben buna ihtimal vermiyorum. Bu düşünceyi ortaya atan benim ve bu bütün Türkiye sınırları içindeki herkesi ilgilendiren bu konunun üzerine ancak ve ancak hükümet gider. Tabii ayakta durmak istiyorsa. Bu çekilmez hayat pahalılığı hükümeti de hergün biraz daha halkın gözünden düşürmektedir.

Arkadaşlar böyle giderse CHP bir daha iktidara gelemez diyorlar. Bunu diyenler yıllarca aynı partiye bel bağlayıp uğrunda savaşmış insanlar.

Pahalılığa ve karaborsaya karşı atılacak bu adımın halkın sevgisini kazanacağından hiç kimsenin kuşkusu olmasın.

Hükümetten isteğimiz cesur olmasıdır. Var olan servetine el konacak bir tasarıyı umutla beklemekteyiz.

Bartın'dan bir öğretmen

Halimiz, kel kızın hikayesine benziyor

Bir öğretmen ki; pahalılıktan, geçim sıkıntısından çocuklarını okutmak düşüncesinden sersefil olmuş. İşte o bizim yiğit öğretmen bir iş için Milli Eğitim Müdürünün huzuruna elindeki evrakları önüne tutarak girer. Öğretmenin bu davranışını küstahlık ve saygısızlık olarak nitelendiren müdür, öğretmene "hazırola geç" emrini verir.

Aslında öğretmen saygıda kusur etmemek için o durumda girmiştir. Niye mi diyorsunuz ? Öğretmenin ceketi dar geldiği ve düğmeleyemediği için.

Hani amirin karşısına çıkınca el pençe divan durulmaz mıydı? Öğretmenin suçu yok. Pahalılık yaratmasınlar. Pahalılık getirenler veya uygulayanlar kendileri sıksınlar kemerleri. Olanlar kime dersiniz, elbette fakire, yoksula...

Ben de öğretmenim, pahalılık sözünü duyunca kendimize göre büyük tedbirler alıyoruz. Ne mi yiyoruz? Ebegümeci, bulgur aşı, baldan tatlı tek dostumuz. Bu günlerde bulgur da suyunu çekmeye başladı.

Giyecek mi? Uzun zamandır almadık sırtımıza birşey, Yanlış anlamayın, önceden stok mallarımız yok. 3 sene önce bir bot almıştım. O da beni terketmeye başlıyor. Türkiye'nin mevsimleri bölgelere göre aynı olmadığı için yağmurlu olarak çıktığım bir yerden kupkuru yerlere geldiğimde, o havada botun giyilmeyeceği utancı yok da, ayaklarıma acıyorum. Yenisini almaya da gücüm yok.

Öğretmen deyince, şehirlerde yan gelip yatan, depo öğretmeni falan değilim. Zonguldak ili sınırları içinde çalışıyorum. Eşim nahiyede çalıştığı için orda evimiz.

Okula yani köyüme tabanvayla, yani yürüyerek gidiyorum. Niye mi arabayla gitmiyorum? Tok yattığımız gün yok ki...

İşte pahalılığa karşı aldığımız tedbirler.

Kelin biri hamama girince sular kesilivermiş. Çıkınca sormuşlar "yıkandın mı kel kız" "tarandım bile" demiş.

FİKİR MEYDANI

Üçüncü Dünyalı bebekler üzerinde neler oynanıyor? (1)

Dr. Nadir Paksoy
Zürih

GEÇTİĞİMİZ yılın son günlerinde Türk Eczacılar Birliği Merkez Heyeti Roche ve Atabay firmalarının eşetkenlileri olmayanlıların dışında kalan ilaçlarına karşı boykot uygulanmasını kararlaştırarak, boykotun 1 Ocak 1979 tarihinden itibaren başlatılacağını açıkladı. Eczacılar Birliğini böyle bir uygulamaya iten neden, adı geçen iki firmanın ilaç depoları ve eczanelere peşin para ile satış yapmak istemesi ve eczanelerin 400 bin liralık bir sipariş vermeleri halinde de kendilerine doğrudan (depo aracılığı olmaksızın) satış yapabileceklerini bildirmesiydi.

Çok uluslu ilaç firmalarının geri kalmış ülkelerde halkın sağlığı üzerinde çeşitli oyunlar tezgahlayarak karlarını artırdıkları yadsınmaz bir gerçektir.

Yurdumuzda ise ilaç gibi hayati bir sorunun tamamen özel sektöre bırakılması ve özel sektöre ait firmalar içinde çok uluslu olanların ağırlıkta olması sağlık yönünden bir tehlike arzetmektedir. Diğer taraftan ilaçların devletçe denetiminden uzak oluşu da madalyonun arka yüzüdür. Örneğin ağrı kesici bir ilaç olan "Pyramidon" adlı ilaç kanser yaptığı iddiası ile 8 ay kadar önce Alman Sağlık Bakanlığı kararı uyarınca piyasadan kaldırılırken bu ilaç Türkiye'de serbestçe satılmaktadır. Ayrıca damar sertliği (arteriosclerosis) hastalığında kanda fazla bulunan Kolestol adlı bir yağ maddesinin sentezini engelleyici olan Clafibrate'in ani ölümlere yol açtığı saptandığından bu maddeyi içeren ilaçların satışı Federal Almanya Sağlık dairesinde 15 Ocak 1979'dan itibaren yasaklanmıştır. Ayni maddeyi içeren ilaçlardan Türkiye'de de bulunduğuna göre Sağlık Bakanlığı yetkililerinin bu konuda bir açıklama yapacağı inancındayız.

Yukarıda sözü edilen boykot kararı bana 3 yıl öncesine ait, yine çok uluslu ilaç firmalarının Üçüncü Dünya Ülkelerinde oynadıkları oyunlarla ilgili başka bir olayı anımsattı.

Olayın başlangıcı

24 Haziran 1976 günü İsviçre'nin başkenti Bern, Avrupa'da o güne kadar pek görülmemiş bir yargılamaya sahne oluyordu. İlginçliği yanı sıra, insanı uzun uzun düşünmeye yönelten bu yargılama çok uluslu bir şirket olan Nestle ile 17 genç öğrenci arasındaydı. "Üçüncü Dünya için Çalışma Grubu" (Arbeitsgruppe Dritte Welt) adlı bir örgütün üyeleri olan bu gençler, adı geçen şirketin Üçüncü Dünya Ülkelerindeki çalışmaları konusunda İngiltere'de yayınlanmış bir kitapçığı (Nestle Kills the Babies, man on War Publications 1974, Londra) "Nestle Bebekleri Öldürüyor" başlığı altında (Nestle Totlet Babys, Arbeitsgruppe Dritte Welt, Bern 1974) bastıkları için şirket tarafından dava edilmişlerdi. Viktorya tipindeki yargılama odasındaki sanık sandalyesinde oturan gençler oldukça sakin bir görünüm içindeydiler. Davacı bölümünde yer alan şirket temsilcilerinin ise sinirli oldukları gözden kaçmıyordu.

Şimdi yargılama sahnesine biraz ara verip olayın başlangıcına ve nedenlerine bir göz atalım. Gençler "Nestle Bebekleri Öldürüyor" diyerek acaba neyi vurgulamak istemişler ? Onu araştıralım biraz isterseniz.

Bugün birçok Üçüncü Dünya Ülkelerinin çok uluslu şirketler için verimli bir pazar oldukları gerçeği meydanda. Bunlar arasında beslenme ve ilaç sanayii ile ilgili olanlarda pazardaki tezgahları sayesinde oldukça kârlı bir alışverişin içindeler. Ama arada olan Üçüncü Dünyanın halklarına, bebelerine oluyormuş. Onların umurunda değil tabii bu durum.

Yeni doğanın en önemli gıdası: Anne sütü

Yeni doğanın tek gıdası anne sütü olup su, protein, mineral yağ ve şeker yönünden zengindir. Anne sütünün yeterli olmadığı veya verilmesinin sakıncalı olduğu bazı durumlarda (tüberküloz gibi bulaşıcı hastalıklar meme başı iltihapları, annenin zayıf oluşu vs) inek sütü ve hazır mamalara gerek duyulmaktadır

Gelişmiş batı ülkelerinde anne sütüne yakın bileşimlerde hazırlanmış mamalar yeni doğanın beslenmesinde önemli bir yer tutar. Ancak gerek annelerin eğitim düzeyi, gerek çevre sağlığı koşulları, gerekse de ailenin satın alma gücü olumlu yönde olduğu için böyle bir beslenme çocuklar için bir sakınca doğurmamaktadır.

Geri kalmış ülkelerde, yeni doğanın beslenme sorunu

Beslenme, insanoğlunun büyüme, gelişme, hastalıklara ve çevresel etkenlere karşı korunma gibi metabolik olaylar için gerekli olan protein, karbonhidrat, yağ ve vitaminlerin oranlı ve düzenli bir şekilde alınmasıdır. Geri kalmış ülkelerde yeni doğan çocuğun alabileceği en uygun besin kaynağı anne sütüdür. Ayrıca temiz oluşu ve hiçbir aracıya (biberon, şişe, vs.) gerek duyulmaması da olumlu yönünü artırıcı bir unsurdur.

Ancak belirli bir süreden sonra (4-5 aydan sonra) anne sütünün yetersiz kalışı çocuğun sebze çorbası, sebze püresi, yumurta, et, vs. gibi ek gıdalarla beslenmesini gerektirmektedir. Fakir ailelerde bütçenin yeterli olmayışı, ailenin sağlık kültüründen yoksun oluşu gibi nedenlerden çocuklarda beslenme bozukluğu baş göstermekte ve sonunda protein eksikliğine bağlı Marasmus, Kwaz hiorkor; vitaminsizliğe bağlı Beriberi, Pellegra gibi hastalıklar ortaya çıkmaktadır.

Kötü beslenme çocuğun bedensel ve ruhsal gelişimini engellediği gibi mikroorganizmaların yol açtığı hastalıklara karşı da dayanıksız kalmasına neden olmaktadır. Bu durum çocuk ölümlerinin artışına neden olan en önemli unsurlardan bir tanesidir. Örneğin Birleşmiş Milletler Örgütünün 1975 yılında yaptığı bir sayıma göre Gana'da yaş ortalaması 40 dolayında olup, bunda çocuk ölümü sayısının yüksek oluşunun rolü büyüktür.

Çok uluslu şirketlerin oyunları

Çok uluslu besin şirketleri ürettikleri mamaların anne sütünün yerini alabilmesi için Üçüncü Dünya Ülkelerinde kıyasıya bir mücadele içindedirler. Bunlar arasında Nestle ve Cow and Gate adlı şirketler ön sırayı almaktadır. Basın, TV ve radyo aracılığıyla bol bol mama reklamı yaparak üçüncü dünyalı annelerin gözlerini boyamaya çalışırlar. "İki kutu mama alana parasız bir biberon verileceği" yolundaki ilanların oldukça sık olduğu bildirilmektedir.

Diğer bir etkileme yolu ise firmaların doğumevlerine astıkları ilanlardır. Sağlıklı çocuk yüzleri ile süslü, bol resimli bu afişler okuma yazması olmasa da Afrikalı veya Asyalı annenin dikkatini çekeceği doğaldır. Ancak afişlerin en önemli yönü doğrudan doğruya firmanın reklamı olmayıp bunun örgütsel bir hava içinde yapılışıdır. Şöyleki: Nestle Afrika ülkeleri için doğumevlerinde asılmak üzere beş çeşit afiş hazırlatmıştır. Bunlar; doğum öncesi bakım, çocuk temizliği ve kundaklaması, meme verilmesi, çocuğun mama ile beslenmesi ve yeni doğanın daha sonraki aylarda alacağı ek gıdalar başlığını taşımaktadır. Bunun yanısıra adı geçen afişlerde bol bol firmanın ismi ve ürettiği mamaların resimleri yer aldığından anne yazıları okuyamasa da ister istemez gözü mama kutularının resimlerine takılmakta ve bu resimler belleğinde yerleşmektedir.

Hemşirelerin rolü

Mamaların anneye tanıtılmasında diğer bir yol da hemşirelerdir. Emzirme, çocuk bakımı ve beslenme konularında kendisini aydınlattığı için annenin beyaz önlüklü hemcinsine karşı güveni büyüktür. Firmalar bu güvenden de yararlanma yoluna giderek komisyon verdiği bazı hemşireler sayesinde anneye doğrudan kendi ürettiği mamayı kullanmasını salık verdiriyor. Bazen aynı işin hemşire giysileri içindeki firmaların bayan satış elemanları tarafından da yapıldığı bildirilmektedir. Ancak son zamanlarda hükümetlerin bu uygulamaya karşı uyandıkları, örneğin Kenya'da olduğu gibi bebek odalarının sıkı bir denetimden geçirildiği açıklanmıştır.(1)

Jamaica'nın başkenti Kingston'da yapılan bir istatistik sonuçlarına göre, annelerin %90'ı çocuğu 6 aylık olmadan meme vermeyi bırakıp, hazır mamalarla beslemeye başlamaktadır. Bunun nedeni araştırıldığında alınan cevapların oranı şöyle:

%14'ü hemşirelerin ve firmaların reklamlarından etkilenmiş

%13'ü çalışmak zorunda olduklarından çocuğu sütten kesmek zorunda kalmış.

%43'ü ise yeterli derecede sütü olmadığı için mama ile beslenme yolunu seçmiştir.(2)

(Devamı var)

---

(1) Nestle Totlet Babys (Nestle Bebekleri Öldürüyor) Arbeitsgruppe Dritte Welt Verlag, Bern 1974, sayfa 8.
(2) a.g.e. Sayfa 8.

demokrat gözüyle

lütfü oflaz

General Reyani...

Kimse el kaldırmasın halka.

Halka kalkan eller kırılır. Kırıldı da...

Kimse kefen biçmesin halka.

Halka kefen biçenin ölümü korkunç olur. Oldu da..

Tıpkı General Reyani gibi!

General Reyani kim mi?

Eski İran Şah'ının eli-kanlı bir maşasıydı General Ali Rıza Reyani...

Binlerce yurtsever İranlının kanına girmişti.

Ama vampirler ebediyen halkın kanını içemezler.

İki kere iki dört eder kadar kesin bir kuraldır bu.

Reyani de, bir sivrisinek gibi kendi halkının kanına musallat olamadı sonsuza dek.

* * *

Çok değil birkaç gün önce, takvimlerin 11 Şubat 1979'u gösterdiğinde Reyani erkenden kalktı. Pırıl-pırıl çizmelerini giydi.

Kapıda kendisini bekleyen tankına bindi.

Niyeti İran halkının şahlanan özgürlük mücadelesini ezmek, efendisi ve adaşı Şah Rıza'yı yeniden ülkenin başına getirmekti.

Kan bürümüştü gözlerini...

Sel olup taşmış, bendini aşmış halkın üzerine sürdü tanklarını, çevirdi mitralyözlerini...

Tank filosunun en önündeydi.

Ve birazdan başına geleceklerden habersizdi.

* * *

Her şey birdenbire oldu-bitti. Önce kendi tankının alev aldığını hissetti...

Sonra can havliyle tanktan çıkabildi...

İlk kurşunu da işte tam o sırada yedi.

Birkaç saniye içinde kalbura döndü bedeni.

Cesedi, bir köpek ölüsüymüşcesine, sokaklarda sürüklendi.

Tahran'ın bir çöplüğündedir şimdi Reyani'nin leşi!...

* * *

İbret alsınlar ibret.

1 Mayıslarda, Maraşlarda acımasızca halkın kanını dökenler...

Şahlığa, Führerliğe özenenler.

Sanmasınlar ki yaptıkları yanlarına kâr kalacak.

Onların da sonu; bir çöplükte sineklere yem olan General Reyani'den farklı olmayacak!

Demokrasi ve halk düşmanları için bu akibet kaçınılmazdır.

Ayaklarını ona göre denk atsınlar.

çıktı

Proleter Devrimci Aydınlık SEÇMELER I 1969-1970

Bu derleme, proleter devrimci hareketin 1969–1971 yıllarında sürdürdüğü ideolojik ve siyasi mücadelelerin en önemli belgelerinden oluşmaktadır. Proleter Devrimci AYDINLIK, İşçi-Köylü ve Türk Solu dergilerinde yayınlanan yazılar, bu dönemin tarihine ve proleter devrimci hareketin geçmişine ışık tutmaktadır. Mihri Belli revizyonizmine ve maceracılığa karşı yürütülen iki çizgi mücadeleleri, Türk Solu ve AYDINLIK dergilerindeki bölünmelerin temelini oluşturan ideolojik saflaşmalar... Doğu Perinçek'in bu dönemi değerlendiren geniş önsözüyle.

Elinizdeki birinci kitap, 1969–1970 yıllarını kapsamaktadır.

70 Lira

AYDINLIK YAYINLARI

Genel Dağıtım:
TÜR DA Cağaloğlu
Hamam sok. No: 4

STRATEJİ ve TAKTİK

Lenin, Stalin, Dimitrov

20 LİRA

yeni çıktı

AYDINLIK YAYINLARI

Genel Dağıtım: TÜR DA
Cağaloğlu Hamam sok.
No: 4 – ISTANBUL

BULMACA

	1	2	3	4	5	6	7	8	9	10	11	12
1											■	
2					■		■					
3									■			
4				■						■		■
5		■				■						
6								■				
7			■						■		■	
8	■			■								■

SOLDAN SAĞA: 1) Pakistan'ın başkenti. 2) Haysiyet, şeref-Tersi tayin etme. 3) Baskı ve zulümle ülke yönetenlere denir.-Tersi cins, çeşit. 4) Avrupa Boks Birliği'nin simgesi-Tersi kumaş ve ip yapımında kullanılan bir bitki. 5) Ced, dede-Tersi şoför, 6) Kabiliyet, yatkınlık-ölümlü, gelip geçici. 7) Bir siyasi parti-Boza kıvamında, sıcak olarak içilen tatlı bir içecek. 8) İçinde barındığımız-Afrika'da bir devlet.

YUKARIDAN AŞAĞI: 1) Afrika'da ırkçı beyaz azınlık yönetiminde olan, yerli halkın Zimbabve adını verdiği ülke. 2) Tersi yapı, konut-Eskrim sporunun bir dalı. 3) Olgular, olan bitenler (eski dil). 4) Arka, geri-Tersi su ve toprak akıntılarına karşı taş veya topraktan yapılmış engel. 5) Sıcak ülkelerde yetişen, tadı ve kokusu güzel bir bitki. 6) Tersi uzun mesafe bisiklet yarışlarının herbir bölümü-Bir emir. 7) Orhun yazıtlarında sık sık adı geçen, Göktürk boylarının yurdu olan ormanlık bölge. 8) Tersi ceylan (halk dili)-Bir harfin okunuşu. 9) Alman Markının simgesi-Bayatlamış besinlerin çoğunda meydana gelen yeşilimsi renkteki tabaka. 10) Tersi İtalyan TV'sinin simgesi-Tersi Altın'ın saflık derecesi. 11) Sigaranın hammaddesi. 12) Satranç oyununda şahı tutsak ederek kazanma-ABD'de yaşayan köklü bir kızılderili kabilesi.

DÜNKÜ BULMACANIN ÇÖZÜMÜ

	1	2	3	4	5	6	7	8	9	10	11	12
1	R	E	V	A	L	Ü	A	S	Y	O	N	■
2	E	M	A	Y	E	■	K	A	İ	N	A	T
3	K	İ	T	A	Y	İ	S	■	N	A	R	A
4	O	R	A	K	■	S	İ	P	E	R	■	R
5	L	■	N	■	Ü	R	■	E	■	İ	Y	A
6	T	A	D	İ	L	A	T	■	B	M	■	T
7	E	L	A	M	■	İ	L	K	E	■	C	O
8	■	E	S	A	N	L	A	M	L	I	■	R

HALKIN SESİ
GAZETEMİZİN SAHİBİ 45 MİLYON HALKTIR

ESKİŞEHİR

Tekel Bakanına açık mektup

Tekel depolarından hakkımızı alamıyoruz

İki aydan beri Tekel'in satış depolarından hakkımız olan normal malımızı alamıyoruz.

Tekele mal almaya gidiyoruz. Maltepe yok, çay yok. Barış Sipahi yok, Rakı yok. Verdikleri 1 kg. Bafra, 1 kg. Birinci, 1 veya 2 kg. Samsun. Bunu yanında 5 kg. 10 liralık çay.

Biz de aldığımız bu üç beş kilo mala altmış-yetmiş lira nakliye veriyoruz. Yurdumuzda bol miktarda tütün yetiştirildiğine göre bu sıkıntı nereden doğmaktadır?

Biz bu tekel mallarının özel sektöre verilmemesini, karaborsacıların, vurguncuların eline düşen malların devletleştirilmesini istiyoruz.

Saygılarımla.

Ahmet ERİÇ

Fotoğraf: Seyfettin YILMAZ

İSTANBUL

Tütünü eken de, satan da, içen de perişan

Yukarıdaki resimde gördüğümüz gibi yüzlerce vatandaş Tekel Satış Mağazası önünde iki paket sigara için saatlerce bekliyor.

Bu yılki tütün piyasasında bir kilo tütün bir paket sigara parasına gitti. Üreticinin emeği bu yıl da heba oldu.

Aracı-tefeciler hallerinden memnun. Ama tütünü eken de, satan da içen de perişan.

İSTANBUL

Silahlı kişiler tarafından soyuldum

Sosyal Sigortalar Kurumu Süreyyapaşa Sanatoryumunda çalışmakta olan bir işçiyim. Memleketten gelirken sabah saat 05.30'da Kartal Maltepe sapağında indim. Yanımdaki sekiz yaşındaki kızımla eve giderken iki kişi bana silah çekip tabancayı ağzıma dayadılar ve "bağırırsan ses çıkarırsan seni ve çocuğu öldürürüz" dediler. Üzerimde bulunan dörtbin lira kadar paramı ve çocuğun altın küpesini ve kimliğimi alıp uzaklaştılar. Bu gibi olaylar aynı yerde bir haftadır devam etmektedir.

Aynı gün benden sonra iki kişi daha silahla tehdit edilerek soyuldu.

İbrahim Yentur

şiirler

AYDINLIK YAYINLARI

çıktı

PARTİ GÜNIŞIĞI NARDALI

20 TL.

gani bozarslan

Genel Dağıtım: TÜR DA Cağaloğlu Hamam sok. No: 4

FEDERAL ALMANYA BAŞBAKANI SCHMIDT:

"Doğu ve Batı Almanya'nın bu yüzyıl içinde birleşeceğini sanmıyorum"

● Schmidt, Almanların birlik konusundaki umutlarını "yumuşama" politikasının devamına bağlamaları gerektiğini iddia etti

PARİS (ANKA)

Federal Almanya Başbakanı Helmut Schmidt, ülkesi ile Doğu Almanya'nın bu yüzyıl içinde birleşebileceklerini sanmadığını söyledi.

Paris'te yayınlanan **"France Soir" gazetesine bir demeç veren Helmut Schmidt, tarihi tecrübeleri nedeniyle "ulus" kavramının Almanlar için artık en yüce değer olmaktan çıktığını ve bunun yerini "barış" kavramının aldığını söyledi. Federal Almanya Başbakanı, bir peygamber gibi kehanette bulunmak istemediğini belirttikten sonra, "gelecek yüzyıl içinde Avrupa'daki yumaşama havasının, ülkeler arasındaki özellikle Batı ve Doğu ülkeleri arasındaki sınırların bugünkü önemlerini yitirmelerine yol açacağını" öne sürdü. Schmidt, Alman ulusunun birlik konusundaki umutlarını da bu "yumuşama" politikasının devamına bağlamaları gerektiğini iddia etti.**

ASKERİ GÜÇLER DENGESİ SÜRMELİDİR"

Bununla birlikte askeri güçler dengesinin sürmesi gerektiğini söyleyen Federal Almanya Başbakanı, konuşmasında hiç kimsenin, ülkesinin tarafsızlık statüsüne gireceğini rüyasında bile göremeyeceğini belirtti.

Helmut Schmidt, Almanya'da nazi hayranlığının yayıldığı yolundaki bir soruya karşılık olarak da şöyle dedi: "Alman gençliğini işlemediği suçlardan mahkum etmek, adaletsizliktir. Ancak Alman gençliği, Almanya'da nazizm dehşetini yeniden yaşatmamak sorumluluğunu taşımaktadır."

Schmidt, ülkesinin **Fransa** üzerinde hakimeyet kurmak istediği yolundaki iddiaları yanıtlarken, Fransa'nın nükleer bir güç, Almanya'nın ise bölünmüş bir ülke olduğunu söyledi ve şöyle devam etti: "Görünürde bunun tam tersi söz konusu iken , bazı politikacıların Almanya'yı komşusu üzerinde egemenlik kurmaya çalışmakla suçlamalarını anlayamıyorum.'

Kore Demokratik Halk Cumhuriyeti ve Güney Kore temsilcileri biraraya geliyor

PYONGYANG

Kore Demokratik Halk Cumhuriyeti ve Güney Kore temsilcileri, iki Kore'nin birleşmesi sorununu görüşmek üzere, bugün, Pan Mun Jom'da bir araya geliyorlar.

Kore Demokratik Halk Cumhuriyeti adına görüşmelere dört hükümet temsilcisinin katılacağı bildiriliyor.

Bilindiği gibi, Kore Demokratik Halk Cumhuriyeti, birkaç yıldan bu yana yapılmayan iki Kore'nin birleştirilmesi görüşmelerinin yeniden başlaması için, bundan bir süre önce çağrıda bulunmuştu. Güney Kore makamlarının da bu çağrıya olumlu cevap vermesi üzerine, görüşmelerin Pan Mun Jom'da başlatılması kararlaştırılmıştı.

Bu görüşmelerde, asıl görüşmelerin başlaması için gerekli temelin yaratılmaya çalışılacağı belirtiliyor.

VİETNAM BAŞBAKANI İŞGAL ALTINDAKİ PNOM PEN'E GİDECEK

● **Heng Samrin, Vietnam'ın müdahale ettiğini doğruladı**

● **Başbakan Pol Pot, BM'ye yeniden başvurdu**

DIŞ HABERLER SERVİSİ

Vietnam Başbakanı Pham Van Dong'un yakın bir gelecekte işgal altındaki Pnom Pem'e gideceği ve Heng Samrin yönetimi ile bir anlaşma imzalayacağı öğrenildi.

Diplomatik çevreler, Pham Van Dong-Heng Samrin görüşmeleri sırasında Kamboçya'da bulunan 10.000 Vietnam askerinin durumlarının "yasallaştırılacağını" belirtiyorlar.

Hatırlanacağı üzere, Hanoi yönetimi benzeri bir anlaşmayı 1977 yılında Laos ile imzalamıştı. Halen Laos'ta 50 bine yaklaşık Vietnam askeri bulunuyor.

HENG SAMRİN'İN İTİRAFLARI

Vietnam haber ajansı (AVP) 15 Şubat tarihli bülteninde Heng Samrin'in kurduğu "Kamboçya Devrimci Komünist Partisi'nin" yayın organı olan "Kampuchea" gazetesinin bir başyazısını yayınladı. Başyazıda, Vietnam askeri birliklerinin "Kızıl Kmer birliklerine karşı müdahalede bulunduğu" açıkça belirtiliyor.

Kukla yönetimin gazetesi, aynı başyazıda, Laos—Vietnam ve Kamboçya'nın bir Hindi-Çin birliğinde toplanması gerektiğini öne sürdü.

POL POT BM GÜVENLİK KONSEYİNİ TOPLANTIYA ÇAĞIRDI

Demokratik Kamboçya Hükümeti Başbakanı Pol Pot, Perşembe günü gönderdiği bir mektupla Güvenlik Konseyini Kamboçya'nın işgal edilmesini tartışmak üzere olağanüstü toplantıya çağırdı. Vietnam işgalinin bir an önce kınanmasını ve yabancı askeri birliklerin Demokratik Kamboçya'dan geri çekilmesini talep eden başvuru mektubu, Demokratik Kamboçya'nın BM temsilcisi Thiounn Prasith tarafından Kurt Waldheim'a iletildi.

Rusya'nın vetosu yüzünden, BM'de alınan kararların hayata geçirilemediğini kaydeden Pol Pot, bu meselenin yeniden ele alınmasını istiyor.

Bilindiği gibi, Rusya ve Vietnam'ın bütün muhalefetine rağmen BM, Heng Samrin yönetimini Kamboçya'nın meşru temsilcisi olarak kabul etmeyi reddetmişti.

İRAN SINIRINDAN SIZAN SİLAHLI AFGANLILAR SINIRDIŞI EDİLİYOR

SAVAK Başkanı ve üç general idam edildi

Sabit YÜRÜRDURMAZ

İran'da Başbakan Yardımcısı İbrahim Yazdi'nin "komünistler" olarak tanımladığı Tudeh Partisi taraftarları, Halkın Savaşçı öncüleri (Halkın Fedailerinin Güney Yemen'de eğitilen kanadı), silahlı Afganlılar Tahran ve diğer kentlerde saldırılarını sürdürürken, Tahran radyosu, aralarında SAVAK eski başkanı Nimetullah Nassiri'nin de bulunduğu dört generalin idam edildiğini açıkladı.

İdam edilen diğer üç general, Tahran Sıkıyönetim Komutanı Rahimi, Şah'ın Muhafız Komutanı Hüsrevdad ve İsfahan Sıkıyönetim Komutanı Necim Naci.

İdam edilen generallerden Nassiri ve Rahimi, Homeyni yönetiminin Tahran'da yönetimi ele geçirmesinden sonra, diğer iki general ise, Başbakan Bahtiyar ile birlikte tutuklanmışlardı.

HOMEYNİ KUVVETLERİ MOSKOVACILARLA ÇATIŞIYOR

Tahran radyosu, dün verdiği bir haberde, Tahran'da hükümete bağlı kuvetlerle Moskova taraftarı silahlı güçler arasında şiddetli çatışmalar olduğunu bildirdi.

Radyo, hükümet kuvvetlerinin, saldırıya geçen silahlı Moskova yanlılarını dağıtmak için göz yaşartıcı bombalar kullandığını açıkladı. Çatışmalarda ölen ya da yaralanan olup olmadığı konusunda bilgi vermedi.

Öteyandan, önceki gün Tahran'daki ABD elçiliğini basan Halkın Savaşçı Öncüleri militanlarının, İran'daki Amerikalıların tahliyesi sırasında olay çıkarmak için harekete geçtikleri, bu yüzden tahliye işleminin gizli tutulduğu bildiriliyor.

İran'da ki Batılı kaynaklar ve bazı hükümet yetkilileri Tebriz'de katliama girişenlerin de, Şah'a bağlı olduklarını iddia eden bazı askerler, intikamcı SAVAK ajanları, Halkın Savaşçı öncüleri ve Gulam Yahya kuvvetleri olduğunu bildiriyorlar.

Tebriz'de gücü olmayan Tudeh Partisinin, bu kentte, daha çok Halkın Savaşçı öncülerini öne sürdükleri gözleniyor.

HÜKÜMET TEBRİZ'DE DURUMA HAKİM

Öte yandan, Çarşamba gunu şiddetli çatışmaların meydana geldiği ve 700'den fazla kişinin öldürüldüğü Tebriz'de hükümet kuvvetlerinin duruma bütünüyle hakim oldukları ve çatışmaların hemen hemen durduğu bildiriliyor.

HOMEYNİ TÜRKİYE BÜYÜKELÇİSİ İLE GÖRÜŞTÜ

Ayetullah Homeyni, yabancı misyon arasında ilk görüşmesini Türkiye Büyükelçisi Turgut Tülümen'le yaptı.

Ayetullah Homeyni'nin Devrim Karargahında yapılan görüşme sırasında, Tülümen, Homeyni'ye Ecevit'in bir mesajını sundu. Ecevit'in mesajında, Türkiye'nin İran'ın içişlerine karışmadığı ve bu konuda diğer ülkelere de uyarıda bulunduğu belirtiliyor, İran'ın, zorlukların üstesinden gelecek geniş kaynaklara sahip olduğu, ama buna rağmen, gerektiğinde Türkiye'nin İran'a her türlü yardımı yapmaya hazır olduğu görüşüne yer veriliyordu.

Ayetullah Homeyni de yaptığı konuşmada, **İran halkının 1200 yıllık mutlakiyete karşı mücadelede, yalnız Şah'a karşı değil, büyük güçlere karşı da zafer kazandığını söyledi.**

Homeyni, bütün İslam ülkelerinin büyük güçlere karşı el ele vermeleri gerektiğini belirtti.

MOSKOVA YANLILARININ DÜZENLEDİĞİ GÖSTERİ

Moskovacı Tudeh Partisi taraftarları, dün Tahran'da, "Demokratik bir Ordu" gösteri adı altında bir yürüyüş düzenlediler.

Sivil giyinmiş askerlerin de katıldığı geçici hükümetin, aldığı bazı kararları protesto etmek amacıyla düzenlendi.

TUTUKLANAN AFGANLAR SINIRDIŞI EDİLİYOR

İran radyosu, önceki gün, ABD elçiliğine giriştikleri saldırı sırasında tutuklanan 120 Afganlının yanı sıra, pek çok kentte karışıklık çıkaran yüzlerce Afganlının sınır dışı edilmeye başlandığını açıkladı.

Radyo, ilk ağızda, ellerinde silahlarıyla yakalanan Afganlardan 60'ının sınıra götürüldüğünü, diğerlerinin de aşamalı olarak ülke dışına çıkarılacağını bildirdi.

İran radyosu, gerek Tahran'daki saldırı sırasında, gerek başka kentlerdeki olaylarda yakalanan Afganlıların ülkeye yasadışı yollardan girdiklerini açıkladı.

Resmi kaynaklar, ülkede karışıklık çıkaran Afganların tutuklanmasının önümüzdeki günlerde de sürdürüleceğini, öte yandan, ülkede işçi olarak çalışan Afganların bir kısmının da provokasyonlara katıldığını belirtiyorlar.

BEZİRGAN HÜKÜMETİ İLK TOPLANTISINI YAPTI

Başbakan Bezirgan başkanlığındaki Bakanlar Kurulu ilk toplantısını dün yaptı.

Toplantıda bir konuşma yapan Başbakan Bezirgan, kurşuna dizilen dört generalin bir devrim mahkemesinde yargılandıklarını, diğer pek çok kentte de bu tür mahkemeler kurularak, eski rejimin suçlularının yargılanacağını söyledi.

Bezirgan, gerek Şah ailesinin, gerekse yüksek rütbeli general ve memurların mallarına hükümet adına el konacağını belirtti.

YAZDİ KAÇAN İRANLILARIN İADE EDİLMESİNİ İSTEDİ

Bezirgan Hükümetinin Başbakan Yardımcısı İbrahim Yazdi, Basra Körfezi ülkelerine bir çağrı yaparak, eski hükümete mensup olsun olmasın, ülkeden kaçarak kendilerine sığınan bütün İran uyruklularının tutuklanmalarını ve kendilerine iade edilmelerini istedi.

HİNDİSTAN-ÇİN GÖRÜŞMELERİ SONA ERDİ

● **Hindistan Dışişleri Bakanı Orta Çin'de 4 günlük bir inceleme gezisine çıktı**

● **Vajpayee, Huan Hua'yı Hindistan'a davet etti**

PEKİN

Çin'in başkenti Pekin'de devlet yöneticileri ile görüşmelerini tamamlayan Hindistan Dışişleri Bakanı Atal Bihari Vajpayee, Şangay'a hareket etti. Vajpayee, Orta Çin'de dört günlük bir inceleme gezisi yapacak.

Pekin radyosu, 17 yıllık bir aradan sonra ilk kez bir Hindistan Bakanının Çin'e gelmesinin sevinçle karşılandığını bildirdi.

Vajpayee, Çin Dışişleri Bakanı Huang Hua'yı Hindistan'a davet etti. Huang Hua bu davetten dolayı son derece memnun olduğunu açıkladı.

DENG SİAO-PİNG — VAJPAYEE GÖRÜŞMELERİ

Çin Başbakan yardımcısı Hindistan Dışişleri Bakanını kabul ederek, iki ülke arasındaki sorunları görüştü. "Şimdi vakit geçirmeden aramızdaki ilişkileri düzeltmeliyiz" diyen Deng Siao-ping, sınır anlaşmazlıklarını çözmek için ortak bir zemin yaratılmasının son derece önemli olduğunu söyledi.

Uluslararası sorunlarda Çin ile Hindistan'ın birçok konuda ortak görüşlere sahip olduğunu hatırlatan Deng Siao-ping, Çin ile Hindistan arasındaki ilişkilerin yoğunlaştırılması gerektiğini belirtti.

Vejpayee de, "Hindistan ile Çin, son iki yılda her iki taraf içinde yararlı olan birçok temasta bulundu. Birbirimizden karşılıklı olarak öğrenebiliriz" dedi.

DENG SİAO-PİNG'İN HİNDİSTANLI GAZETECİLERLE YAPTIGI SÖYLEŞİ

Hindistan Dışişleri Bakanı ile görüşen Deng Siao-ping daha sonra 20 kadar Hintli gazetecinin sorularını cevaplandırdı.

Dünyanın en kalabalık iki ülkesi olan Çin ile Hindistan'ın anlaşmamaları için hiç bir nedenin olmaması gerektiğini kaydeden Başbakan yardımcısı sözlerini şöyle sürdürdü: "Gerek uluslararası gerekse Asya'daki durum hususszdur. Şimdi hegemonyacılar faal olarak güneye ilerleme politikası izliyorlar. Bu durum bizi yakından ilgilendiriyor. İnsanlar bu durumdan kaygılanıyorlar. Bu sorunlar çeşitli Asya ülkelerinin halklarının ortak çabaları ile çözülebilir. Böyle ortak çabalar olmadan dünyada ve Asya'da barış, güvenlik ve istikrarı sağlamak çok güçtür".

Üçüncü Dünya ülkelerinin, birliklerini güçlendirirse savaşın patlamasının önlenebileceğini belirten Deng Siao-ping, silahsızlanma konusunda şunları belirtti: "Süper devletlerin güçlü nükleer silahları vardır. Bu devletlerin, nükleer silahlara sahip olmayan devletlere silahsızlanma için baskı yapmaya hakları yoktur."

CGT
BRISSON
LICENCIE

İşte binlerce işçi, Strasburg, Lille Nantes sokaklarında demir-çelik fabrikalarının kapatılmasını kınıyor. İşçiler göğüslerine astıkları bandlarda "işten atılmış" olduklarını anlatıyorlar.

Demir-çelik iş kolunda işsizliğe karşı

Kuzey Fransa'da genel grev yapıldı

STRASBOURG

Fransa'nın kuzey batısındaki Lorraine bölgesinde ve kuzeyde bulunan bütün demir-çelik fabrikalarında dün yapılan greve katılma oranı çok yüksek oldu.

Uzun zamandır devam eden krize karşı çeşitli eylemlerin yapıldığı bölgede, demir-çelik işçileri, fabrikalarının kapanması üzerine grev kararı aldılar. Binlerce işçinin işsiz kalmasına karşı düzenlenen gösterilere yerli halk da, çeşitli şekillerde destek sağlıyor.

CGT (Fransa Genel Emek Konfederasyonu), CFDT (Fransa Demokratik Emekçiler Konfederasyonu) ve FO (İşçi Gücü) Sendikalarının ortaklaşa düzenlediği eylemlerde, işçiler sendika yönetimlerinin yanısıra kendileri de grev komiteleri kurarak eylemleri yönetiyorlar. Bunun yanında çevre halkının kurduğu "Destekleme Komiteleri" işçilerin somut taleplerini daha geniş kesimlere yayıyor ve maddi yardım sağlıyorlar

Demir-çelik işçileri geçtiğimiz hafta Paris'e kadar bir yürüyüş düzenlemek istediler. Ancak hükümet yetkilileri bu gösteriye izin vermedi.

FRANSA DEĞİŞEN DÜNYA KOŞULLARINDA YENİ SİYASET VE ÖNLEMLER ALIYOR

GISCARD D'ESTAING:

"Avrupa'nın birliğine karşı çıkanlar, gerici ve intikamcıdır"

PARİS

Fransa Devlet Başkanı Valery Gescard d'Estaing 15 Şubat günü Elysee sarayında, "Uluslararası politika" konulu bir basın toplantısı düzenledi. 200'ü aşkın Fransız ve yabancı gazetenin katıldığı toplantı, 1 saat 45 dakika sürdü.

Konuşmasının ilk bölümünde Avrupa parlamentosu seçimlerine değinen Giscard d'Estaing, Avrupa'nın birliğine karşı çıkan siyasi akımları şiddetle eleştirdi.

Paris-Moskova ilişkileri konusundaki görüşlerini açıklayan devlet başkanı, Fransa ile Sovyetler Birliği'nin bazı uluslararası sorunlarda ayrı bakış açısına sahip olmadığını belirtti.

Çin Halk Cumhuriyeti ile Fransa'nın ilişkilerini daha da geliştireceğini söyleyen Giscard d'Estaing, bu ilişkilerin Rusya'ya zarar vermeyeceğini öne sürdü.

Silahsızlanma görüşmelerinin esas olarak Batı Avrupa'yı ilgilendirdiğini kaydeden Fransız Devlet Başkanı daha sonra gazetecilerin sorularını cevapladı.

İran, Çad ve Cezayir'deki gelişmeler konusundaki fikirlerini açıklayan Giscard d'Estaing, Uluslararası Yeni Ekonomik Düzenin kurulmasını sağlamak ve güvenliği korumak için Avrupa-Afrika ve Arap ülkelerinin katılacağı bir ortak konferans önerdi.

Aşağıda Valery Giscard d'Estaing'in basın toplantısında yaptığı konuşmanın önemli bölümlerini yayınlıyoruz.

DÜNYA DEĞİŞİYOR

"Belirtmek istediğim ilk nokta dünyanın süratle değiştiğidir. Devletlerin yönetimlerini ellerinde tutan liderler değişiyor, dünyada güç dengesi değişiyor. Zenginliklerin ve çeşitli kaynakların dağılım oranı değişiyor.

Fransa'nın dış politikası dünyanın bugünkü durumunu gözönünde tutarak tespit edilmektedir. (. . .)

İkinci nokta: Fransa'nın dış politikası, ülkemizin dünyadaki yeri ve rolü açısından ele alınmaktadır. Dünyanın çeşitli bölgelerinde meydana gelen olaylar hakkındaki görüşlerimi soracaksınız. Bütün bu olaylarla ilgili cevaplarım Fransa'nın dünyadaki yeri anlayışından kaynaklanacaktır. (. . .)

GERİCİ VE İNTİKAMCI GÜÇLERE KARŞI AVRUPA'NIN BİRLİĞİ

(. . .) Avrupa parlamentosu seçimleri için başlamış olan kampanyada gördüğüm ve karşı olduğum bazı tutumları açıklamak istiyorum. Yabancı düşmanlığı yapanlar ve eski Fransız-Alman çatışmasını yeniden körüklemek isteyen çevreler, suçludur. Bu tutumlar, tarihe ve Fransa'ya karşı işlenmiş suçlardır. Dünyada bugünkü gelişmelere baktığımızda, Avrupa'nın kardeş halklarını birleştirmenin gerekliliğini görüyoruz. Benden önce devlet başkanlığı yapanlar da, bu siyaseti izlemişlerdi (. . .)

Fransa'nın savunduğu Avrupa birliği bir konfederasyon şeklindedir. Üç bininci yıla girerken Avrupa'nın Birinci Dünya Savaşından önceki Balkanlara benzemesini istemiyorum. Eğer böyle olursa Avrupa büyük devletlerin açık artırmasına ve çeşitli oyunlarına konu olacaktır. Öte yandan Fransa'nın Batının çökmesine katkıda bulunmasını da istemiyorum. Bu yüzden Avrupa parlamentosu seçimleri kampanyasında bütün ilerici güçlere, siyasi, sendikal, dini güçlere ve aydınlara, Avrupa'nın birliği için çağrı yapacağım. Gerici ve intikamcı güçlere, bencil ve bölücü güçlere karşı Avrupa halklarının kardeşliği ve dayanışması için çağrı yapacağım.

FRANSA-SOVYETLER BİRLİĞİ İLİŞKİLERİ

(. . .) Fransa ve Sovyetler Birliği'nin yumuşama politikasına sadık olduklarına inanıyorum. Uluslararası gelişmeler konusunda Paris ile Moskova'nın arasında zaman zaman ayrılıklar olmuştur. Sovyetler Birliği'ne gittiğim zaman Moskova yöneticileri ile yumuşama sürecindeki uygulamaları ele alacağım. (. . .)

FRANSA-ÇİN İLE İLİŞKİLERİNİ GELİŞTİRECEKTİR

Fransa, Çin Halk Cumhuriyetini ilk tanıyan batılı ülke olmuştur. Çünkü Fransa gerçekleri tanımaktadır. Çin gerçeği, nüfusu, tarihi gelenekleri ve dünyadaki ağırlığı ile gözönünde bulundurulması gereken bir ülkedir. Fransa'nın Çin'i tanıdığından bu yana izlediği siyaset, Pekin'in uluslararası alanın çeşitli sahnelerinde rol oynamasını sağlamak amacıyla ona öncelik tanımasıdır. Örneğin Fransa, Çin'in Birleşmiş Milletlere girmesi ve Güvenlik Konseyindeki yerini alması için çaba sarfetmiştir. Fransa Çin'in de silahsızlanma çabalarına katılması için gayret göstermiştir.

Fransa, Çin ile bu ilişkilerini geliştirirken aynı zamanda yumuşama siyasetini de gerçekleştiriyor. Yumuşama Sovyetler Birliği ile batılı ülkeler arasında güvenlik ilişkilerini geliştirmek bakımından önemlidir. (. . .)

Çin ile olan ilişkilerimiz uluslararası ilişkilerin bir gelişmesi olarak değerlendirilmelidir. Çin-Fransa ilişkilerinin uluslararası ilişkilerde istikrarsızlık sağladığı şeklindeki görüş hatalıdır. Fransa, Çin ile sorumlu bir şekilde ilişkilerini geliştirecektir. Böylece yumuşama siyasetine katkıda bulunacak ve dünya çapında bir askeri çatışmanın çıkmasına engel olacaktır.

Birleşmiş Milletler kürsüsünde belirttiğim gibi, Çin'de bütün diğer ülkeler gibi, milli güvenliğini sağlama hakkına sahiptir. Çin'in bizim ve diğer bütün ülkelerin kendi güvenliklerini sağlamak için gerekli olan araçlara sahip olması doğaldır.

Ancak Fransa, hiç bir yerde dünya çapında bir askeri saldırı amacına hizmet etmek için katkıda bulunmayacak tır.

İRAN: BÜYÜK SARSINTI

Fransa'nın tutumu, başından beri İran olaylarının bizzat İranlılar tarafından ele alınması yönünde olmuştur. Yabancı güçlerin müdahalesi ile olayların değişik boyutlar kazanacağına inanmak gerekir. Bugünkü gözlemlerimiz, İran toplumunun derin bir şekilde sarsıldığını gösteriyor. Tahran büyükelçimiz dün Başbakan Bezirgan tarafından kabul edildi. Büyükelçimiz, kendisi ile uzun bir görüşme yaptı. Bugün İran'da önemli olan uluslararası koşulları gözönünde bulundurmak ve İran'ın eski işbirliği ilişkilerini ve komşu ülkelerle dostluğunu sürdürmesidir.

AFRİKA-AVRUPA-ARAP BİRLİĞİ

Avrupa, Afrika ve Arap devletleri arasında yeni bir ortam yaratmak gerekir. Dünya haritasına bakarsanız, Akdeniz'in çevresinde Avrupa'yı Arap devletlerine yaklaştıran büyük bir bölgenin varlığını görürsünüz. Bu devletlerin yöneticilerinin bir gün biraraya gelmeleri çok olumlu olur. Gerek güvenliği sağlamak gerekse bu ülkeler arasındaki gerginlikleri ortadan kaldırmak ve işbirliğini sağlamak için bir anlaşma zemininin aranması yararlı olacaktır. (. . .)

GUADELOUPE VE TÜRKİYE

Türkiyeli bir gazeteci Giscard d'Estaing'e acil yardım konusunda şu soruyu yöneltti:

—Sayın başkan, Guadeleupe zirvesinde 4 ülkenin Türkiye'ye yardım sağlaması ilke olarak kararlaştırılmıştı. Bu yardım sadece ekonomik bir yardım mı, yoksa bölgedeki son gelişmeleri de gözönünde tutan siyasi bir yardım mı? İkinci olarak şunu sormak istiyorum: "Le Nouvel Economiste" dergisinin bu haftaki sayısı, Batılıların Türkiye'ye yardım sağlamakta ağır davrandığını yazıyor. SSCB'nin hemen yanında olan Türkiye'ye yardım sağlanmasında gerçekten ağır mı davranılıyor?

Fransa devlet başkanı bu soruya kısa bir cevap verirken acil yardımın ekonomik amaçlı olduğunu belirtmekle yetindi.

İran Yurtsever Devrim Konseyi: «Ankara'daki Geçici Büyükelçi SAVAK'la işbirliği yapıyor»

ANKARA

Ankara'daki İranlıların kurdukları ve çoğunluğunu öğrencilerin, elçilik personeli ve CENTO'da çalışan subayların oluşturduğu "İran Yurtsever Devrim Konseyi" İran'ın Ankara'daki geçici Büyükelçisi Perviz Mahsur Muayyet'in SAVAK ajanlarıyla işbirliği yaptığını açıkladı. Ankara'da SAVAK ajanlarının cirit attığını söyleyen Devrim Konseyi sözcüsü Ammani, Başbakan Bezirgan'a mesaj gönderdiklerini ve geçici Büyükelçi Muayyet hakkındaki kararı Tahran'dan gelecek cevaba göre vereceklerini bildirdi.

Varşova Tasarruf Sandığında büyük bir patlama oldu: 30'dan fazla ölü var

VARŞOVA

15 Şubat öğle üzeri Varşova'nın merkezi bir semtinde bulunan Polonya Tasarruf Sandığının binasında büyük bir patlama oldu. Resmi yetkililer, binadan 10 ceset çıkarıldığını bildirdi. Ancak Fransa radyosu görgü tanıklarına dayanarak verdiği haberde, 30'dan fazla ölü, 50'ye yakın insanın da yaralı olduğunu açıkladı.

Tasarruf Sandığında çok sayıda müşterinin bulunduğu bir saatte meydana gelen patlamanın nedeni hakkında herhangi bir açıklama yapılmadı.

Ancak gözlemciler üç ihtimali göz önünde bulunduruyorlar: Birinci ihtimal, patlamanın bankayı soymak için bir soyguncu çete tarafından yapılmış olabileceği. İkinci ihtimal ise patlamanın "aşırı solcu" bir grup tarafından düzenlendiğidir. Üçüncü görüş ise, inandırıcılıktan oldukça uzak. Çünkü bu tahmine göre, patlama "basit bir kaza sonucu" meydana gelmiştir. Bu görüşü savunanlar patlamanın gaz kaçağından kaynaklandığını ileri sürüyorlar. Ancak Tasarruf Sandığı yetkilileri olaydan sonra yaptıkları açıklamada binada gaz tesisatının bulunmadığını belirtmişlerdi.

Kraliçe Elizabeth Bahreyn'de

BAHREYN (AA)

Orta Doğu ülkelerine bir gezi yapmakta olan İngiltere Kraliçesi Elizabeth, Bahreyn'e gitti. Kraliyet yatı Britannia ile Bahreyn limanına gelen Kraliçe'yi karşılamak için binlerce kişi sokaklara döküldü. Kraliçe Elizabeth'i Bahreyn Emiri Sabin Sulman El Hanefi karşıladı.

Kraliçe ve Prens Philip Cumartesi günü de hava yoluyla Suudi Arabistan'a gidecekler.

örse çekiç

Gülay Kurnaz

DİSK ve Kamboçya

DİSK, kuruluşunun 12. inci yıldönümünde, Genel Başkanı Baştürk'ün ağzından Kamboçya'daki Vietnam işgalini savundu.

Baştürk, gecede yaptığı konuşmada Kamboçya'daki Sovyet güdümlü işgali "İşçi sınıfı ve emekçilerden yana güçlerin yeni mevziler kazanması" olarak niteledi.

* * *

Kamboçya halkı, Amerikan emperyalizmine karşı yıllarca süren savaştan sonra, bugün de, ülkesinin toprağını çiğneyen Vietnam askerlerine karşı bağımsızlığı için savaşıyor. İşgal ordusunun stratejik komuta mevkilerinde yüksek düzeydeki Sovyet askeri uzmanları. Tüfekler Vietnamlı, mermiler Rus.

Bütün dünya bu olayı ibretle izliyor. TASS Ajansı vargücüyle yalan haberler yaymaya çalışadursun, daha işgalin birinci haftasında, Brejnev etrafını bomboş buluyor. Bütün Üçüncü Dünya, Batı Avrupa, Amerika sosyal-emperyalizmin bu son saldırısını kınıyor. Brejnev'in arkasında ise sadece Romanya dışındaki Varşova Paktı ülkeleri ve Küba kalıyor.

Dünyada böyle bir saflaşma olurken, üç-beş uşak dışında dünya Kamboçya'nın işgalini kınarken, DİSK Genel Başkanı DİSK'i dünya işçilerinin, tüm dünya ülkelerinin ve halklarının bağımsızlık ve demokrasi cephesinden koparıp o üç-beş uşağın yanına oturtmaya kalkıyor. Kalkıp bize TASS'ın yorumlarını okuyor.

* * *

Gözümüzün önüne aynı Baştürk'ün bir yıl önce aynı gün aynı salonda yaptığı konuşma geliyor.

Baştürk, bundan bir yıl önce, DİSK'in kuruluşunun 11. yıldönümünde, salonun bir köşesinden "Yaşasın Rusya" diye bağıranlara kızmış ve yazılı metnin dışına çıkarak "Yaşasın Türkiye" diye bitirmişti konuşmasını.

Peki şimdi ne oldu?

Baştürk, "Yaşasın Türkiye" sloganından vaz mı geçti?

Vazgeçmediyse Vietnam işgalini nasıl savundu?

Bugün, hem Yaşasın Türkiye deyip hem Yaşasın Vietnam işgali demek mümkün değildir. Kamboçya'nın bağımsızlığına karşı tutum, Türkiye'nin bağımsızlığına karşı tutuma sıkı sıkıya bağlıdır. Öyle bağlıdır ki, eğer, Yaşasın Türkiye diyorsanız, Yaşasın Vietnam işgali diyemezsiniz. Türkiye ve Kamboçya halklarının yanında olanlar bu halkların özgürlüğüne kasteden düşmanın karşısındadır.

Toplantının açılışında "Ulusal kurtuluş mücadelesinin şehitleri ve bu mücadelenin önderi Mustafa Kemal Atatürk için saygı duruşu" yapıyorsanız, Kamboçya'da ulusal bağımsızlığı için şehit düşen halka saygısızlık yapamazsınız. Dünyadaki ilk ulusal kurtuluş savaşını veren bir ülkenin temsilcilerinin yeri Sovyet işgalcilerinin değil, işgale karşı dövüşen Kamboç halkının yanıdır.

Eğer, örgütünüzün kuruluş bildirgesine hâlâ sahip çıkıyorsanız, hâlâ, "bizi mahvetmek isteyen emperyalizme karşı.... savaşmaya andiçmiş" sendikacılarsanız, bugün ülkemizin bağımsızlığına kasteden emperyalistin, Sovyet sosyal-emperyalizminin saldırganlığına alkış tutamazsınız.

Yaşasın Türkiye demeye devam edecekseniz, kahrolsun Sovyet işgali demek zorundasınız. İkisinin ortasında kalamazsınız.

İzmir Türk Ticaret Bankası veznedarı, düşünceleri nedeniyle işten atıldı

- Veznedarın çıkış nedeni ile ilgili hiç bir açıklama yapılmadı

İZMİR (ÖZEL)

İzmir'de Türk Ticaret Bankasında çalışan Süleyman Çıtak adlı bir veznedar, siyasi görüşlerinden ötürü işten atıldı.

29 Ocak günü çıkışı verilen veznedara, işyerine gelen Ömer Kurbanoğlu adlı bir müfettiş, hangi gazeteyi okuduğunu sormuş ve hakkında bir ihbar mektubu olduğunu söylemişti. Birkaç gün sonra da Süleyman Çıtak adlı veznedarın çıkışı verildi, fakat çıkarılma nedeniyle ilgili hiç bir açıklama yapılmadı. Süleyman Çıtak, siyasi görüşlerinden dolayı işten çıkartıldığını söylüyor.

Hür-İş adlı yeni bir konfederasyon kuruldu

- Konfederasyon Genel Başkanlığına Fahri Sarısaltıkoğlu getirildi

İSTANBUL (AA)

Türkiye Hür İşçi Sendikaları Konfederasyonu (Hür-İş) adında yeni bir Konfederasyon kuruldu.

Hür-İş Genel Başkanı Fahri Sarısaltıkoğlu basına yazılı bir açıklama yaparak, Türkiye Maarif-İş, Türkiye Emlak-İş, Türkiye Hizmet-İş, Türkiye Teknik-İş ve Andok-İş sendikalarının birleşerek Hür-İş Konfederasyonunu oluşturduklarını söyledi.

Merkezi İstanbul'da bulunan Hür-İş'in genel başkanlığına Maarif-İş Sendikası Genel Başkanı Fahri Sarısaltıkoğlu, yönetim kurulu üyeliklerine ise Mustafa Pastırma, A. Erdoğan Mengü, İ.Fikri Taşköprü ile İhsan Aslantürk getirildiler.

Gaziantep Tekel işçileri şube seçiminin yapılması için Denizcier'e telgraf çekiyorlar

GAZİANTEP (ÖZEL)

Tek Gıda-İş Sendikası Gaziantep 1. Nolu Şubesinin seçimlerinin Genel Başkan İbrahim Denizcier'in verdiği söze rağmen yapılmaması üzerine Tekel Fabrikası işçileri Sendika Genel Başkanı İbrahim Denizcier'e telgraflar çekerek kongrenin bir an önce yapılmasını talep etmeye başladılar. Denizcier'e telgraf çeken işçilerin sayısının 150'yi bulduğu bildiriliyor.

Çalışanlarla ilgili yasalar Parlamentoda takılıp kalıyor

Milletvekili maaşı değil ki 5 dakikada çıksın!

6 yılda 46 tasarıdan ancak 6'sı yasalaştı

- Meclise sevkedilen ancak yasalaşmayan tasarıların büyük çoğunluğunun Türk-İş tarafından hazırlandığı öğrenildi

ANKARA (ANKA)

Parlamentoya, 1974 yılından bu yana geçen altı yıllık süre içinde sunulan çalışma yaşamı ve işçi sorunları ile ilgili 46 yasa tasarısı ve önerisinden, sadece altısının yasallaştığı belirlendi. Geri kalan tasarıların bir kısmı Meclis gündeminde bir kısmı da komisyonlarda hâlâ bekliyor.

Son 6 yılda parlamentoya sunulan tasarı ve tekliflerden yasalaşanlar şunlardır:

1— Devlet Sanayi ve İşçi Yatırım Bankası kuruluşu ile ilgili yasa. 2— 1475 ve 854 Sayılı yasalarda kıdem tazminatıyla ilgili değişiklik. 3— İşçi emeklileri ile ilgili yasada değişiklik 4— Borçlanma ile ilgili yasa teklifi. 5— 1111 sayılı askerlik yasası ile ilgili değişiklik. 6— 5682 sayılı pasaport yasasında yapılan değişiklik.

Öte yandan belirtilen süre içinde Parlamentoya sevkedilen ve birçoğunun Türkiye İşçi Sendikaları Konfederasyonu Türk-İş tarafından hazırlandığı belirlenen ve sonuç alınamayan yasa teklifleri şunlardır:

163 sayılı Dernekler Yasasının 75'inci maddesinde değişiklik, 1319 sayılı Emlak Alım Vergisi Kanun tadili, 193 sayılı Gelir Vergisi yasa tadili, 4837 sayılı İş ve İşçi Bulma Kurumu Kanunu, 1497 sayılı Çay-Kur Yasası, 492 sayılı Harçlar Kanunu, 2004 sayılı İcra İflas Kanunu, Memurların ikramiyeleri ile ilgili yasa, İş Mahkemeleri Kanunu 1163 sayılı Kooperatifler Yasası, Kooperatif Bankası Yasası, 4792 sayılı SSK Kuruluş Kanunu, Çalışma Bakanlığı kuruluş yasası, 174 sayılı yasanın tadili, askeri işyerleri ve TCDD işçilerinin emekliliklerine ilişkin teklif, 440 sayılı yönetime katılma ile ilgili yasa tadili, Sermaye Piyasası Kanunu Teknik ve Mesleki Eğitim yasası, İşçi-memur ayrımına ilişkin yasa, Tarım ve Orman İş Kanunu, TC Sosyal Konutlar kurulması hakkındaki yasa, kiraların düzenlenmesine ilişkin yasa teklifi, Vergi Reformu Yasası, 1318 sayılı finansman kanunu tadili, işçilerin çalıştıkları yere ortak olmasına ilişkin teklif,, işkolları yönetmeliği, 275 sayılı Toplu İş Sözleşmesi ve Grev-Lokavt Kanunu değişikliği, 274 sayılı Sendikalar Yasası, Gümrük Kanunu, Hava-İş Kanunu ile Çırak Kalfa ve Ustalık Kanununda değişiklik önerisi.

Sahtekarlığın böylesi!..

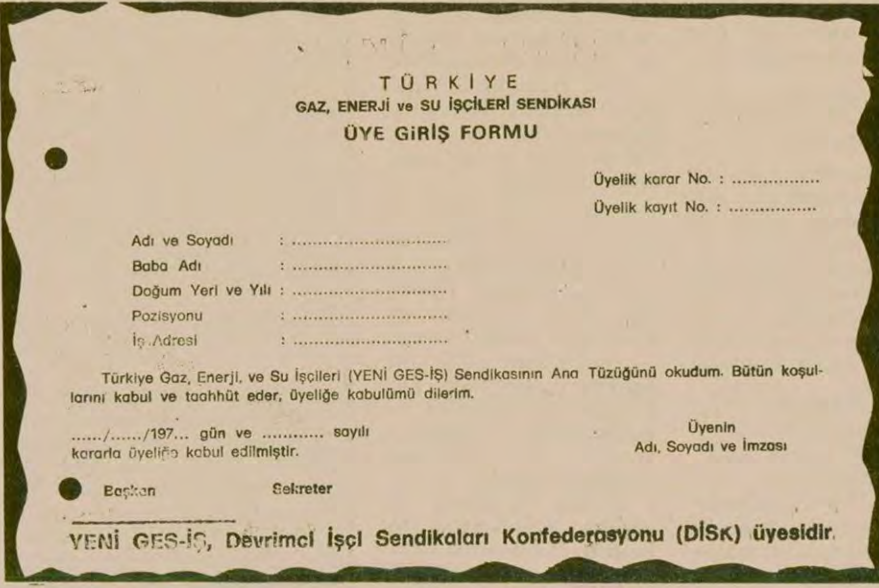

TÜRKİYE
GAZ, ENERJİ ve SU İŞÇİLERİ SENDİKASI
ÜYE GİRİŞ FORMU

Üyelik karar No. : ....
Üyelik kayıt No. : ....

Adı ve Soyadı : ....
Baba Adı : ....
Doğum Yeri ve Yılı : ....
Pozisyonu : ....
İş Adresi : ....

Türkiye Gaz, Enerji, ve Su İşçileri (YENİ GES-İŞ) Sendikasının Ana Tüzüğünü okudum. Bütün koşullarını kabul ve taahhüt eder, üyeliğe kabulümü dilerim.

....../....../197... gün ve .... sayılı kararla üyeliğe kabul edilmiştir.

Üyenin
Adı, Soyadı ve İmzası

Başkan Sekreter

YENİ GES-İŞ, Devrimci İşçi Sendikaları Konfederasyonu (DİSK) üyesidir.

Yeni Ges-İş Sendikası üye fişleri, Altında Yeni Ges-İş DİSK üyesidir yazıyor. Sahte TKP taraftarları bu maske ile güç toplamaya çalışıyor.

DİSK 3. Bölge Başkanı

SAİM AKBULUT YENİ GES-İŞ'İ MAHKEMEYE VERİYOR

- Sahte TKP'nin güdümündeki Yeni Ges-İş Sendikası üye kayıt fişlerine DİSK'e bağlı olduğunu yazarak sahtekarlık yapıyor
- DİSK 3. Bölge Başkanı, enerji işçilerini daha önce de bu sendikaya karşı uyarmıştı

İZMİR (ÖZEL)

DİSK 3. Bölge Temsilcisi Saim Akbulut DİSK adına sahte üye fişi dağıtan Yeni Ges-İş'i mahkemeye vereceğini bildirdi.

Enerji işkolunda DİSK'e bağlı sendikanın Tek Ges-İş Sendikası olmasına rağmen, Yeni Ges-İş Sendikası bu işkolunda DİSK'in adını kullanarak özellikle İzmir Bölgesinde faaliyet göstermeye çalışıyor. Sendika üye fişinin üzerine DİSK üyesidir şeklinde yalan haberler yazıyor.

YENİ GES-İŞ KİMİN GÜDÜMÜNDE?

Yeni Ges-İş Sendikası eski Ges-İş Sendikasının bazı yöneticileri tarafından kurulmuş bir sendika. Bu süreç içinde sahte TKP'liler Yeni Ges-İş'in önemli noktalarına kendi adamlarını sızdırmışlar ve halen sendika bu çevre tarafından yönlendiriliyor. Yeni Ges-İş yönetimindeki bazı eski CHP'liler ise onlarla işbirliği içinde davranıyorlar.

Yeni Ges-İş'in Ankara'da da DSİ işçilerini ekonomik baskı yolu ile bağlı oldukları Tes-İş'ten ayrılmaya zorladığı biliniyor.

DİSK 3. Bölge Başkanı bir süre önce de işçileri bu sendikaya karşı uyarmıştı.

Devrimci Maden - İş'in kuruluş günlerinde Maden - İş'ten istifa eden ERDEMİR işçileri. . .

Devrimci Maden-İş Sendikası 1. kuruluş yıldönümünü kutladı

EREĞLİ (ÖZEL)

Genel Merkezi Ereğli'de bulunan Devrimci maden - İş Sendikasının 1. kuruluş yıldönümü dün kutlandı.

Devrimci Maden - İş Sendikası geçtiğimiz yıl MESS grevi sonunda Maden - İş Ereğli 9. Bölge Başkanı Şükrü Özbayrak ve arkadaşları tarafından kurulmuştu. Erdemir işçilerinin grup sözleşmesini kabul etmeyerek greve çıkması üzerine Maden - İş Genel Merkezi Bölge Başkanı Şükrü Özbayrak'ı görevden almış, ancak Erdemir işçileri bu tasfiye çabasına karşı çıkarak, yeni bir sendika kurma yoluna gitmişlerdi.

Maden - İş Genel Merkezindeki sahte TKP'li yöneticilere karşı mücadele içinde kurulan Devrimci Maden - İş kısa sürede büyük mücadeleler verdi. İstanbul işçilerinin atar damarı olan Demir Döküm fabrikası işçileri de 1978' in sonbahar aylarında Maden - İş'e karşı bayrak açarak Devrimci Maden - İş'in Silahtar şubesini kurdular ve bu sondikada örgütlendiler.

Devrimci Maden - İş Sendikası halen Erdemi'de yetki alma aşaması içindedir. Sahte TKP taraftarları bütün güçleriyle ve CHP içindeki bazıdestekcileri ile Devrimci Maden - İş'in Erdemir'de yetki almasını önlemeye çalışıyorlar.

MALAZLAR'DA SÖZLEŞME İMZALANDI

- Ücret zammı 176-120, ikramiye 5 maaş

İSTANBUL (ÖZEL)

Kaynarca'daki Malazlar Kibrit Fabrikasında Petrol-İş ile işveren arasında toplusözleşme imzalandı ve 6,5 aydır sürmekte olan grev sona erdi.

Malazlar Kibrit Fabrikasında imzalanan toplusözleşme ile işçilerin günlük ücretlerine birinci yıl 176 lira, ikinci yıl 120 liralık zam sağlandı. Sözleşme ile yıllık ikramiye sayısı 5'e çıkarıldı. Dört bin lira izin yardımı yapılması ve kıdem tazminatlarının 45 güne çıkarılması şartı getirildi.

Öte yandan Petrol-İş Sendikasının İstanbul İlsan Fabrikasında 14.9. 1978, Alibeyköy'deki Semak Boya Fabrikasında ise 2.1.1979 tarihinde başlattığı grev uygulamaları sürüyor.

Moskova'nın denetimindeki DSF'ye katılma kararı alan Bank-Sen 4. Genel Kurulunda Metin Denizmen yeniden Genel Başkanlığa getirildi

İSTANBUL (ÖZEL)

DİSK üyeliği askıda bulunan Bank-Sen'in, 4. Merkez Genel Kurulu tamamlanarak, Genel Başkanlığa yeniden Metin Denizmen getirildi.

Bank-Sen'in yeni Yürütme Kurulu ise Metin Denizmen'in başkanlığında Genel Sekreter Yücel Çubukçu, Turhan Ata, İlhan Geçit, Akat Sağuner, Enver Türkoğlu ve Recep Ordusever'den oluştu.

Bu arada Bank-Sen Genel Kurulunun üçüncü günü birer konuşma yapan Sovyetler Birliği heyetinden Makayev ve Kutsenov "Türkiye ve Sovyetler Birliği'nin Helsinki Anlaşması doğrultusunda sorumluluklar yüklendiklerini" ileri sürdüler.

Maraş katliamına zemin hazırladığı için

13 ETKO davası birleştirilerek Adana Sıkıyönetim Mahkemesine gönderildi

ANKARA (ÖZEL)

Ankara Sıkıyönetim Mahkemesinde görülmekte olan 13 ETKO davası birleştirilerek Kahramanmaraş katliamına zemin hazırlayan olaylar olduğu gerekçesiyle Adana Sıkıyönetim Mahkemesine gönderildi.

ETKO (Esir Türkleri Kurtarma Ordusu) adı altında Kahramanmaraş bölgesinde faaliyet göstermekte olan gizli örgütün üyeleri hakkında patlayıcı madde bulundurma, patlayıcı madde atma, adam öldürmeye tam teşebbüs gibi nedenlerle 13 dava açılmıştı.

MHP Milletvekili Yusuf Özbaş'ın oğlu Edip Özbaş'ın da aralarında bulunduğu sanıkları tutuklayan Hakim Kazım Eremus'un tokatlanması ve ETKO davalarına bakan hakimlere çeşitli tehditler yöneltilmesi üzerine devalar yargılama heyetinin can güvenliğini kuruma amacıyla Ankara Altındağ 6. Ağır Ceza Mahkemesine gönderilmişti.

13 davadan sadece birinin ETKO Davası olması ve diğerlerinin Maraş'taki çeşitli şiddet olaylarıyla ilgili bulunmasına rağmen kamuoyunda hepsine birden ETKO adı verilen bu davalar sıkıyönetimin ilanı üzerine Ankara Sıkıyönetim Mahkemesine gönderilmişti.

Bundan bir süre önce MHP Kahramanmaraş Milletvekili Yusuf Özbaş Adalet Bakanına bir soru yöneltrek ETKO adlı bir dava bulunup bulunmadığını ve oğlu Edip Özbaş'ın bu davanın sanıklarından olup olmadığını sormuştu.

Dün yapılan duruşmada Ankara Sıkıyönetim Mahkemesi 13 davanın dosyalarının birleştirilmesini ve Kahramanmaraş katliamına zemin hazırlayan olaylar olması nedeniyle Adana, Maraş, Urfa, Gaziantep bölgesi Sıkıyönetim Mahkemesine gönderilmesini kararlaştırdı.

Sıkıyönetim Mahkemesi MHP lokalinde işkence yapan komandoları mahkum etti

- Mahkum olan iki MHP'liden birinin Almanya'da olduğu saptandı

İSTANBUL (ÖZEL)

İstanbul Sıkıyönetim Mahkemesi MHP Gültepe Lokalinde işkence yapıldığını saptayarak 1 kişiye işkence yapan 2 MHP'liyi mahkum etti. Mahkum olan sanıklardan birinin Almanya'da olduğu belirlendi.

Levent Lisesi öğrencisi Abbas Sarıkaya'yı 8.5.1976 tarihinde kaçırarak MHP Şişli İlçesi Gültepe Lokaline götüren ve burada 4 saat zincir ve demir çubuklarla işkence yapan İlhan Şener ve Mehmet Ali Mugil dün İstanbul Sıkıyönetim Komutanlığı Askeri Mahkemesinde yargılandılar.

Yargılama sonucu suçları sabit görülen iki sanık 3 yıl ağır hapis ve 25 er lira para cezasına çarptırıldı. Tutuksuz olarak yargılanan sanıklardan Mehmet Ali Mugil'in Almanya'da olması yüzünden hakkındaki karar gıyabında verildi.

Kaynarca Shell benzin istasyonu yakınlarında alıcı kılığındaki polis memuruna Almanya'da imal edilmiş Geco marka 9 bin adet mermiyi 100 bin lira karşılığında satarken yakalanan Hüseyin Baran ve aracılık yaptığı iddia edilen Mustafa Özdemir, dün İstanbul Sıkıyönetim Askeri Mahkemesince yargılandı. Mahkeme sanıkların suçunu sabit görerek her iki sanığı da 18'er ay hapis ve 750'şer lira para cezasına çarptırdı.

Türkeş: "İran'da Kürtlerin ve Azerilerin soykırımını önlemek için hükümet süratle tedbir almalı"

ANKARA (AA)

İran'daki son gelişmeler konusunda dün Anadolu Ajansına bir demeç veren MHP Genel Başkanı Alpaslan Türkeş, "Özellikle milletimizin çok sıkı bağlarla ilgili bulunduğu Azerilere ve Kürtlere karşı soykırımı mahiyetinde kışkırtılan olayları önlemek için hükümet gerekli detbirleri düşünmeli ve süratle almalıdır" dedi.

Tebriz'de 700 kişinin öldürüldüğünü söyleyen Türkeş, "bu öldürülenlerin Azeri kardeşlerimiz olduğu aşikardır. Cumhuriyet hükümeti gelişmeleri yakından izlemeli ve kardeş İran'ın yeni iktidar mensupları katında gerekli yardım ve uyarmaları süratle yapmalıdır" dedi. Türkeş İran'daki son olayların "İran'ı demokrasiden koparıp uzaklaştıracak, mezhep ayrılıklarını düşmanlık ve kardeş kavgası haline sokacak ve sonuç olarak bu ülkeyi bağımsız devlet durumundan çıkararak uydu haline sokacak gelişmeler olduğunu" söyledi.

Türkeş, hükumetin İran'daki yeni hükümetle daha sıkı ilişki kurmasını da istedi.

Mataracı'nın yaptığı incelemeler sigara kuyruklarının uzamasını önleyemiyor. (Foto: AYDINLIK)

Mataracı, kuyrukların uzunluğu konusunda mı bilgi aldı?

İSTANBUL (ÖZEL)

İstanbul'da, Bakanlığı ile ilgili incelemelerde bulunan Gümrük ve Tekel Bakanı Tuncay Mataracı, Tekel Genel Müdürlüğünde, Tekel İstanbul Başmüdürü İzzettin Sallı ve Tekel Genel Müdür Yardımcısı Selahattin Uçkan'dan İstanbul'daki sigara dağıtımına ilişkin bilgi aldı.

Tuncay Mataracı, görüşmelerini sürdürürken, İstanbul'daki sigara kuyrukları da uzamaya devam ediyordu. Geçtiğimiz günlerde de İstanbulluların sigara ihtiyacı karşılanmadı ve karaborsada sigara satışı arttı. İstanbullular, özellikle Samsun sigarasını, karaborsada en az 25 liradan satın almaya mecbur kaldılar.

Öte yandan, Manisa AP Milletvekili Halil Yurtseven ve on bir arkadaşı, Millet Meclisi Başkanlığına bir önerge verdi ve Mataracı hakkında gensoru açılmasını istedi.

Devlet Bakanı Enver Akova, İstanbul'un 3. Tıp Fakültesi olan Marmara Üniversitesi Sağlık Bilimleri Fakültesi'nin açılışı nedeniyle düzenlenen basın toplantısında. (Foto: AYDINLIK)

İstanbul'da üçüncü Tıp Fakültesi kuruldu

İSTANBUL (ÖZEL)

İstanbul'un 3'üncü tıp fakültesi olan Marmara Üniversitesi Sağlık Bilimleri Fakültesinin kurulduğu, dün Devlet Başkanı Şerafettin Akova tarafından açıklandı.

Vakıf Gureba Hastanesinde basın toplantısı düzenleyen Devlet Bakanı Akova Vakıflar Genel Müdürlüğü ile İstanbul İktisadi Ticari İlimler Akademisi arasında sürdürülen çalışmaların sonuçlandığını ve yeni fakültenin öğrenime Mart ayında başlayacağını kaydetti.

KANSER TEDAVİSİ BAŞLI BAŞINA BİR ÜNİTE

Bu arada Vakıf Gureba Hastanesi başhekimi yaptığı açıklamada hastanedeki kanser tedavisi tesislerinin en yeni cihazlarla eksiksiz bir duruma getirildiğini belirtti ve bir yılda bir milyon iki yüzbin kişinin kanser tedavi, tarama, teşhis hizmetini yapabilecek güçteyiz" dedi.

Başhekim hastanede parası olmayan hastaların bedava tedavi edildiğini de açıklamalarına ekledi.

Halit Narin: "Anarşi, ülkenin ve demokrasinin geleceğini karanlığa iten bir noktaya geldi"

HABER MERKEZİ

Türkiye İşveren Sendikaları Konfederasyonu (TİSK) Yönetim Kurulu Başkanı Halit Narin, dün düzenlediği basın toplantısında, özgürlükçü, parlamenter, demokratik rejim içinde vatandaşın anayasa güvencesi altında olan yaşama hakkını ortadan kaldıran anarşik olayların, artık ülkenin ve demokrasinin geleceğini karanlığa iten bir noktaya geldiğini söyledi.

Halit Narin başta Cumhurbaşkanı olmak üzere, parlamentonun, hükümetin, muhalefetin ve Milli Güvenlik Kurulu'nun Türkiye'deki anarşik olayların kaynaklarını kurutacak önlemleri hâlâ almamış bulunmalarının anlaşılan bir tutum olmadığını belirtti.

EKONOMİK SORUNLAR

Türkiye'nin ekonomik sorunlarına da değinen Narin, döviz darboğazını aşmanın en doğru yolunun ihracatı arttırmak olduğunu savundu. Narin hükümetin bütün imkanları ihracata yöneltmek yerine borç para bulmak için yabancı ülkelere ve milletlerarası kuruluşlara müracaat etmek gibi yanlış bir uygulama içinde olduğunu da öne sürdü.

Özel girişim işletmelerinin ve madenlerin devletleştirilmesini de eleştiren Halit Narin, bu uygulamalar sürdüğü müddetçe yabancı sermayenin Türkiye'ye gelmesinin hayal olacağını savundu.

Halit Narin 1978 yılında Türkiye'de görülen ekonomik durgunluğun ve yüzde 70 oranındaki enflasyonun nedeninin ekonominin siyasal kurallarla yönetilmek istenmesi olduğunu ileri sürdü.

Halit Narin basın toplantısında, toplumsal anlaşmanın da olumsuz gidişe katkıda bulunduğu görüşünü savundu.

CHP Milletvekili Usumi kalp krizi geçirdi

ANKARA (ÖZEL)

CHP Balıkesir Milletvekili Sadullah Usumi Perşembe akşamı bir kalp ve mide spazmı geçirdi. Usumi Gülhane Askeri Tıp Akademisine kaldırılarak tedavi altına alındı. Usumi'nin Bütçe oylamasına katılıp katılamayacağı henüz açıklanmadı.

TKP, Talabani'nin Doğu'daki bölücülüğünü desteklediğini ilan etti

Rusya'nın silahlandırdığı ve milyonlarca lira akıtılarak beslediği Talabaniciler. Talabani, 1978 Mayısında Türkiye'de kargaşalık çıkardı. Şimdi İran'ın Kürdistan bölgesinde çatışma çıkarma peşinde koşuyor. Talabani'ye bağlı kuvvetler Suriye'de üsleniyor ve Rus uzmanlar tarafından eğitiliyor.

- **TKP'nin Sesi Radyosu, "Kürt yurtseverleri" adını verdiği revizyonist grupları birleşmeye çağırdı**
- **İ.Bilen'in partisi, Talabani'ye karşı koyan güçleri CİA ve MİT ajanı olmakla suçluyor.**
- **Radyo yorumunda, bir süre öncesine kadar işbirliği yaptığı "Özgürlük Yolu" grubuna da saldırıyor**

HABER MERKEZİ

Doğu Almanya'dan yayın yapan TKP'nin Sesi radyosu, 14 Şubat günlü yorumunda "Kürt köylülerine yalnız TKP'nin bağımsızlık ve özgürlük vereceğini" iddia etti. Radyo yorumunda "Kürdistan'daki politik çarpışmalarda iki güç karşı karşıya geliyor. Bunlardan biri Türkiye'nin ve öteki egemen güçlerin denetimindeki Kürdistan Demokratik Partisi, öteki Türkiye Komünist Partisidir" deniliyor.

"Kürt yurtseverleri anti-komünist engelleri birer birer kırıyor" başlığı altında yayınlanan yorumda, ayrıca Hakkari yöresindeki çatışmalara da değiniliyor ve Talabanicilerin Şemdinli'de yaptıkları savunuluyor. Hatırlanacağı gibi, Rusya tarafından desteklenen ve Suriye'deki kamplarda askeri eğitimden geçirilen Talabaniciler, 1978 baharında Hakkari köylülerine saldırmışlardı. Bunun üzerine yörede şiddetli çatışmalar olmuş ve Talabani kuvvetleri bozguna uğramıştı.

TKP'nin Sesi aynı yorumda Türkiye İşçi Köylü Partisine de saldırmaktadır.

TKP'nin Sesi radyosunun yayınladığı yorum aynen şöyledir: "Kürdistan'daki politik çarpışmalarda iki güç karşı karşıya geliyor. Bunlardan biri Türkiye'nin ve öteki egemen güçlerin denetiminde olan Kürdistan Demokratik Partisi (KDP); öteki Türkiye Komünist Partisidir. Bu iki gücün dışındaki bütün gruplar iki kamptan şu veya bu uzaklıkta olmakla ayrılıyorlar. Öyle ise özellikle iki partinin Kürdistan'la ilgili politikaları nedir?

TALABANİ'NİN YIKICILIĞINA KÜRT DEVRİMİ DENİLİYOR

"Bu iki parti, iki ayrı çizgiyi yani Kürt burjuva milliyetçiliği ile proleter enternasyonalizmi çizgilerini temsil ediyor. KDP yönetimi Kürt burjuva milliyetçiliğinin sözcülüğünü yapıyor. Türkiye dışında kurulan, bölgedeki ayrı devletlerdeki Kürtleri burjuvazinin bayrağı altında birleştirme görüşüyle hareket eden KDP şefleri çoktan Kürt köylüsünün çıkarlarına ihanet etmektedirler. Irak Kürt devrimi hareketine karşı Barzanici bir grup bölgede emperyalizmin, anti-sovyetizmin aracı oldu. Başlıca saldırıyı Komünist Partisine ve onun yandaşlarına yoneltti. Bu parti aynı zamanda emperyalizmin bölgedeki ülkelere yönelen provokasyonunun da aracı oldu. Şah rejimi Barzani ve adamlarını Arap Kurtuluş hareketine karşı kışkırttı. Türkiye üzerinde emperyalist provokasyonda yine baş rolü oynayan, bu Barzanici parti oldu. Topraklarımızın üzerinde CIA, SAVAK ve MİT ajanları bu partinin silahlı gruplarına dayanarak azgın bir terör ve kışkırtma hareketi örgütledi.

Talabani'nin baş yardımcısı Ali Askeri (ortada). Askeri, geçen yılın Mayıs ayında Türkiye've Hakkari sınırından 800 askerle birlikte girdi.

"Bu parti, aşiret beylerinin, toprak ağalarının Kürt köylüsü üzerinde bugün süren baskı ve ezgisini sürdürmekten başka birşey düşünmemektedir. Her biri bir aşiret başı olan Barzani grubu, bugüne kadar baskı ve sömürüden başka birşey vermediyse, gelecekte de pek birşey vermeyecek demektir. Onlar Kürdistan'ın bağımsızlığı üzerinde gürültü kopartıyor, Türkiye Kürdistan'ının koparılması için çağrı üzerine çağrı yapıyor. Ama bu sözüm ona bağımsızlık, ayrılık türkülerinin içyüzü nedir?

KÜRT KÖYLÜLERİ TKP ÖNDERLİĞİNDE KURTULACAKMIŞ

"ABD emperyalizminin uşakları, İran şahının, Türk gericiliğinin işbirlikçileri, Kürt köylüsüne bağımsızlık, özgürlük veremez. Bağımsızlık sözleri bunların ağzında

"Sadece emperyalist çıkarlarına uygun gerici amaçlarına ulaşmak için Kürt halkı üzerinde hegemonya kurmak içindir. Bu nedenle Kürt köylüsünün savaşını, Türkiye proletaryasının savaşından koparmak, Türk-Kürt tüm emekçilerin TKP önderliğinde tüm ülkeyi emperyalizmin pençesinden kurtarmak, tekellerin, ağaların egemenliğini yıkmak, barışa, işe, toprağa ve özgürlüğe kavuşmak savaşını kırmak istiyor. KDP'nin eski, yeni tüm şefleri şaşkın bir durumda, hedeflerini, halkın ulusal duygularını sömürmek için demagojik belgilerle maskeliyorlar. Bunlar, Türkiye Kürdistan'ına bir süredir sızmış ve bölgede egemen güçlerin desteğinde gericiliğin başlıca merkezi durumuna gelmiştir. İşbirlikçi burjuvazinin bu partiye karşı hoşgörülü tutumu raslantı değildir. Hakkari yöresindeki çatışmalarda, MİT'in Barzani yanlılarına sağladığı olanaklar, Kürt köylülerinin gözünü açıyor. Dost düşman belli oluyor.

"Kürdistan Demokrat Partisi yöneticileri daha şimdiden, maocuların Pekin yanlısı Türkiye İşçi Köylü Partisi ile organik bağlar kurmuştur. Perinçek, Türkiye topraklarında emperyalizmin böl yönet politikasının bu aracını destekliyor. Bu partinin yöneticilerinin Türkiye Komünist Partisine, sosyalist ülkelere, Arap Ulusal Kurtuluş Hareketine karşı saldırı yolunda politikasına arka çıkıyor. Maocuların gerici milliyetçi belgileriyle, sosyal-şoven çizgisiyle Türkiye üzerinde emperyalizmin bölücü amaçlarını güden bu grupla bağ kurması arasında bir çelişki yoktur. Perinçekçi maocular nasıl Türk burjuvazisinin en gerici güçleriyle işbirliği yapıyorlarsa, Kürt burjuvazisinin de en gerici kesimlerine el uzatıyorlar. Gürültüyle, patırtıyla, vatanın birliği-bütünlüğü çığlığı atan maocu partiyle emperyalizmin güdümünde bölücülük yapan KDP yöneticileri, emperyalizmin bölgedeki çıkarları temelinde anti-komünizm ve anti-sovyetizmin kara bayrağı altında birleşmişlerdir. Her ikisi de, her ne pahasına olursa olsun Türkiye proletaryası ile, işçisiyle Kürdistan köylüsünün birleşmesine, TKP'nin önderliğinde anti-emperyalist savaşımına karşıdır. TKP önderliğinde bu birlik ve beraberlik olmadan Kürt köylüsünün kurtuluşu olanaksızdır.

"KDP'ye şu ya da bu nedenle inanmış Kürt demokratları ergeç bu gerçeği kavrayacak ve hain Barzanicilere, onların yeni tertipçilerine baş kaldıracaklardır.

"ÖZGÜRLÜK YOLU" NA DA SALDIRIYORLAR

"Kimileri bu gerçeği anlamamakta ayak diriyor. Bunlar 'TKP'yi eleştirme' adı altında adım adım burjuva milliyetçiliğine yaklaşıyorlar. KDP'nin temel politikasına, emperyalizm ile bağlaşıklık çizgisine göz yumuyor. KDP'nin sözümona sömürgeciliğe karşı savaşında ilerici bazı yanlar gördüğünü açıklıyor. Türk egemen burjuvazisinin yaptığı dolu dizgin talana, TKP'ye düşmanlık ederek karşı konulabilir mi? Emperyalizm ile işbirliği yaparak aynı patronun uşağına karşı konulabilir mi? Şimdi Özgürlük Yolu şefleri bu soruların ağırlığı altında eziliyorlar. Onlar, şu ya da bu şekilde bir süre kendileriyle yol arkadaşlığı edenlerin de haklı eleştirisiyle karşılaşıyorlar. Maocuların gazetelerinde çığlıklar atarak, kampanalar çalarak duyurdukları bölünmelere gelince:

"Kürdistan'da şimdi esas olan, egemen değil fakat başlıca eğilim olan, bölünme değil birliktir. Sınıf sendikacılığının, ilerici gençlik, kadın ve barış hareketlerinin sıraları güçleniyor. Bölge tarihinde eşi görülmedik eylemler birbirini izliyor. Apocu polis çetelerinin, faşistlerin cinayetleri bu güçlerin savaşını durduramıyor. Kürt yurtseverleri komünizm ülkülerine Marksizm-Leninizmin çekici, esinlendirici öğretilerine şimdi çok daha yüreklice sarılıyor. Ulusal duyguların sömürülmesi yoluyla, demagojiyle yaratılan anti-komünist engelleri birer birer kırıyorlar.

"Proletaryanın önderliği olmayan bütün politik hareketler gibi Kürdistan'daki burjuva, küçük-burjuva siyasal hareketler de aralarında boydan boya bir çelişki taşıyor. Bu çelişki milliyetçi oportünist yönetimlerin bölücü tutumlarıyla, tabandaki halk güçlerinin birlik istemleri arasındadır. Komünistler bölücülükle savaşıyor, tabandaki halk güçleriyle birleşiyorlar. TKP'nin şanlı yolunda emperyalizmin kölelik zincirini kırmak, ileri demokratik devrimci yoldan koşmak, tüm ulusal güçlükleri yoketmek, ulusların kendi yazgılarını özgürce belirleyecekleri sosyalizme varmak volunda, Kürt köylüsünün, halkının yurtsever evlatları onurlu yerlerini alıyorlar."

SEYDİŞEHİR ALÜMİNYUM TESİSLERİ ENERJİ DARBOĞAZINA GİRDİ

KONYA (THA)

Konya'nın Seydişehir ilçesinde kurulu alüminyum tesislerinin enerji darboğazına girdiği öğrenildi.

Alınan bilgilere göre, tesislerin enerji ihtiyacını karşılamak için 8 gaz türbini oluşturulmuştu. Bu türbinlerden üçünün yedek parça yokluğundan devreden çıktığı öğrenildi. Bölgede devam eden motorin sıkıntısı nedeniyle de 16 bin ton stoklama kapasitesine sahip türbinlerde yakıt miktarı 400 tona düştü.

Türbinlerden her birinin ise saatte 6 ton yakıt kullandığı saptandı. Türbinlerdeki yakıt stokunun yeter oranda olmaması nedeniyle kesintisiz enerji ihtiyacı duyan tesisler için ulusal elektrik şebekesinden enerji sağlanıyor.

Yetkililer ulusal elektrik sisteminde meydana gelebilecek arızalar üzerine devreye girecek türbinlerin mevcut stokla ancak 13 saat çalışabileceğini açıkladılar. Ayrıca, alümina fabrikasıyla, elektroliz ünitesinin 30 dakikadan fazla enerji kesintisine tahammülü bulunmadığı, böyle bir durumda tüm araçların kullanılmaz hale geleceği de belirtildi.

ALÜMİNA VE HİDRATA ZAM YAPILDI

Öte yandan, Seydişehir alüminyum tesislerinde üretilen alüminyum hidrat ve alüminaya zam yapıldı.

Alınan bilgilere göre, alüminaya yapılan zam oranı yüzde 30'u, alüminyum hidrata yapılan zam oranı ise yüzde 50'yi buldu.

Alüminyum hidratın ve aluminanın ilaç ve kimya sanayiinde bol miktarda kullanıldığı, torbalı ya da dökme olarak satıldığı öğrenildi.

Verilen bilgiye göre, alüminyum hidratın tonu yeni zamla 4500 liradan 6500 liraya, aluminanın tonu da 8000 liradan 10.500 liraya çıktı.

Komandolar Essen Üniversitesinde bildiri dağıttı

ALMANYA'YA İLTİCA EDEN KOMANDOLAR, SALDIRILARINA DEVAM EDİYOR

- *Bildiri dağıtan komandoların başını, adam öldürmek suçundan aranan Süleyman Yetkin çekiyor*

BAHA TARGÜN
FRANKFURT'TAN
bildiriyor

Türkiye'de çeşitli saldırı ve cinayet gibi suçlar yüzünden aranan ve Batı Almanya'ya iltica hakkı elde eden MHP'liler terörlerine şimdi de Almanya'da devam ediyor.

Batı Almanya'nın çeşitli kentlerinde legal ve illegal bir şekilde örgütlenen komandolar, Türkiye'den gelen takviye ile baskı ve terör eylemlerini son zamanlarda yoğunlaştırdılar.

Essen Üniversitesinde 9 Şubat 1979 Cuma günü dağıtılan bildiri, M. K.Bozkurt imzasını taşıyordu ve Almanca "Bozkurtlar" yazılıydı. Ancak, Almanya'da bu adla kurulu bir dernek yok. Bildiride "Bozkurt'un Amacı" tanıtıldıktan sonra, "Bozkurtlar" adlı gençlik örgütünün bir buçuk milyon üyesi ile dünyanın en büyük gençlik örgütü olduğu iddia ediliyor.

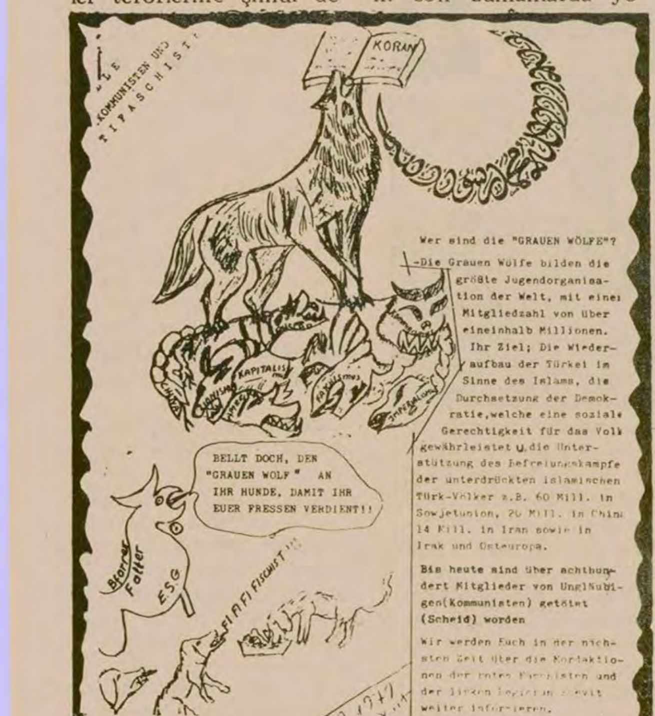
KORAN
KOMMUNISTEN UND SIYASCHIST
KAPITALIS
FASCHISMUS
IMPERIALISMUS
BELLT DOCH, DEN "GRAUEN WOLF" AN IHR HUNDE, DAMIT IHR EUER FRESSEN VERDIENT!!
ESG
1977

Wer sind die "GRAUEN WÖLFE"?

-Die Grauen Wölfe bilden die größte Jugendorganisation der Welt, mit einer Mitgliedzahl von über eineinhalb Millionen.
Ihr Ziel; Die Wiederaufbau der Türkei im Sinne des Islams, die Durchsetzung der Demokratie, welche eine soziale Gerechtigkeit für das Volk gewährleistet u.die Unterstützung des Befreiungskampfe der unterdrückten islamischen Türk-Völker z.B. 60 Mill. in Sowjetunion, 20 Mill. in China 14 Mill. in Iran sowie in Irak und Osteuropa.

Bis heute sind über achthundert Mitglieder von Ungläubigen(Kommunisten) getötet (Scheid) worden

Wir werden Euch in der nächsten Zeit über die Mordaktionen der roten Faschisten und der linken [illegible] weiter informieren.

Essen Üniversitesinde 9 Şubat 1979 günü dağıtılan ve M-K BOZKURT imzasını taşıyan bildiri de "Bozkurtlar" adlı gençlik örgütünün 1-5 milyon üyesi ile dünyanın en büyük gençlik örgütü olduğu iddia ediliyor. Halbuki Almanya'da bu adla kurulu bir dernek yok.

Essen Üniversitesinde bildiri dağıtanların başını, Türkiye'de adam öldürmek suçundan aranan Süleyman Yetkin adlı komando çekiyor. Diğerleri ise, Ahmet Aslan, Muzaffer Atalay ve Şükrü Yetkin adlı öğrenciler.

Bu kişiler sözlü propagandalarında da Kahramanmaraş katliamının MHP tarafından örgütlenip gerçekleştirildiğini açıkça anlatıyor ve yüzlerce yurttaşımızın öldürülmesini memnunlukla karşılıyorlar.

Komandoların gerek bildirileri, gerekse şirin göstermeye çalıştıkları cinayetleri, Alman ve yabancı öğrenciler tarafından nefretle karşılanıyor.

Federal Almanya-Türkiye savunma görüşmeleri sona erdi

ANKARA (AA)

Türk ve Federal Almanya Savunma Bakanlıkları yetkilileri arasında Ankara'da yapılan görüşmelerde bir kısım araç ve gerecin Federal Almanya silahlı kuvvetleri kadrosundan, Türk Silahlı Kuvvetlerine verilmesi konusunun da ele alındığı açıklandı.

İki ülke Savunma Bakanlıkları yetkilileri, 13-14 Şubat tarihlerinde Ankara'da görüşmeler yapmışlardı.

Milli Savunma Bakanlığı Basın ve Halkla İlişkiler Şubesi'nden yapılan açıklamada, Türk ve Federal Almanya Yetkilileri arasında görüşülen konular şöyle: Savunma Sanayi konularında işbirliği, her iki ülke silahlı kuvvetlerinin gereksinmelerinin karşılıklı tedariki, C - 160 Transal ulaştırma uçaklarına lojistik destek sağlanması, bir kısım araç ve gerecin Federal Alaman Silahlı kuvvetler kadrosundan Türk Silahlı Kuvvetlerine verilmesi.

Dün Siyasi Şubeye giden · Veli Can Oduncu, Ömer Bilgen ve Hüseyin Karlıdağ'ın yakınları polisle tartışırken.

Veli Oduncu ve Ömer Bilgen'in soruşturması sürüyor

İSTANBUL (ÖZEL)

Cezaevi firarisi ve cinayet suçundan aranan komando Veli Can Oduncu'nun ve kendisine yataklık etmekten, birlikte saldırılar düzenlemekten ve silah temin etmekten yakalanan Ömer Bilgen'le Hüseyin Karlıdağ'ın soruşturmalarının sürdüğü öğrenildi.

Veli Can Oduncu'nun annesi dün Siyasi Şube Müdürlüğüne başvurarak oğlu ile görüşmek istediğini söyledi. Oduncu'nun annesi Lezzet Oduncu ile birlikte Ömer Bilgen'in karısı Ayşe Bilgen Hüseyin Karlıdağ'ın teyzesi de emniyete baş vurarak yakınlarıyla görüşmek istediler. Ancak katil komando Oduncu ve kendisine yataklık edenlerle birlikte saldırılar düzenleyen komandoların soruşturmaları sürdüğünden bu istek reddedildi.

İTİRAF ETMİŞTİ

MUSTAFA SARGIN'I ÖLDÜREN POLİS SEYFİ ALİCAN HÂLA "GÖREV" YAPIYOR

İŞTE İFADESİ:

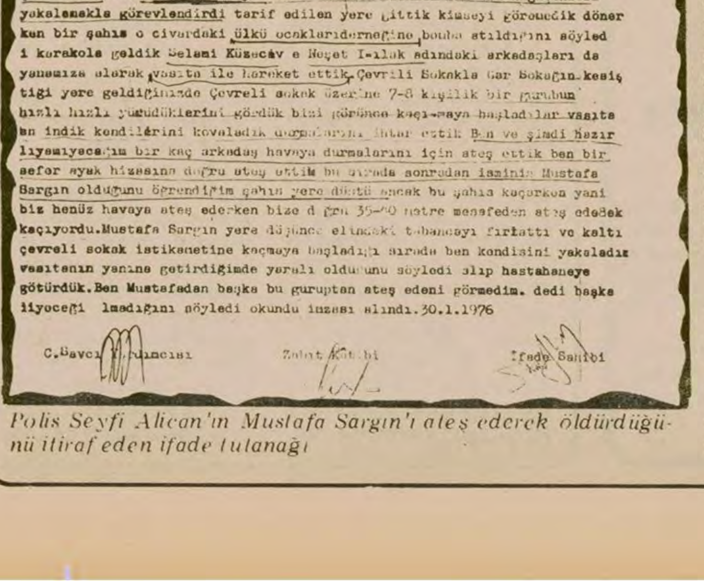

İFADE SAHİBİ/ Seyfi Alican Durmuş oğlu 1949 doğumlu Aydınlıkevler Emniyet karakolunda polis memuru olduğunu söyledi yemini yaptırıldı soruldu:

Bu gün saat 15 sıralarında Karakol amirimiz Nurullah Özgül beni Şevki Merti ve Halil Yazıcıyı Dulda sokakda izinsiz bildiri dağıtanları yakalamakla görevlendirdi tarif edilen yere gittik kimseyi göremedik dönerken bir şahıs o civardaki ülkü ocaklarıderneğine bomba atıldığını söyledi karakola geldik Selami Küzecav e Neşet I-ılak adındaki arkadaşları da yanımıza alarak vasıta ile hareket ettik. Çevreli Sokakla Gar Sokağın kesiştiği yere geldiğimizde Çevreli sokak üzerine 7-8 kişilik bir gurubun hızlı hızlı yürüdüklerini gördük bizi görünce kaçmaya başladılar vasıtaen indik kendilerini kovaladık durmalarını ihtar ettik Ben ve şimdi hazırlıyamıyacağım bir kaç arkadaş havaya durmalarını için ateş ettik ben bir sefer ayak hizasına doğru ateş ettik bu sırada sonradan isminin Mustafa Sargın olduğunu öğrendiğim şahıs yere düştü ancak bu şahıs kaçarken yani biz henüz havaya ateş ederken bize doğru 35-40 metre mesafeden ateş edecek kaçıyordu.Mustafa Sargın yere düşünce elindeki tabancayı fırlattı ve kaltı çevreli sokak istikametine kaçmaya başladığı sırada ben kendisini yakaladım vasıtanın yanına getirdiğimde yaralı olduğunu söyledi alıp hastahaneye götürdük.Ben Mustafadan başka bu guruptan ateş edeni görmedim. dedi başka iliyeceği olmadığını söyledi okundu imzası alındı.30.1.1976

C.Savcı Yardımcısı
Zabıt Kâtibi
İfade Sahibi

Polis Seyfi Alican'ın Mustafa Sargın'ı ateş ederek öldürdüğünü itiraf eden ifade tutanağı

ANKARA (ÖZEL)

Ankara Devlet Mimarlık Mühendislik Akademisi öğrencisi Mustafa Sargın'ı 1976 yılının Ocak ayında Aydınlıkevler semtinde ağır yaralayarak ölümüne neden olan polis Seyfi Alican hâlâ görev yapıyor. Olaydan sonra verdiği ifadede Mustafa Sargın'a tabancayla ateş ettiğini itiraf eden Seyfi Alican hiç bir ihbarda bulunmadan polis otosundan iner inmez "Evlat Acısına Son" mitingi için bildiri dağıtan topluluğun üzerine ateş etmişti. Seyfi Alican tüm bu itiraflarına rağmen hakkında gerekli her hangi bir işlem yapılmadı.

Ülkü Ocaklılar semtte bildiri dağıtılmasını engellemek için kendi derneklerine maytap atarak karakola derneklerinin saldırıya uğradığını iddia etmişlerdi. Ülkü Ocaklıların bu ihbarı üzerine karakol amiri polisleri bildiri dağıtan gençlerin üzerine göndermişti.

GERÇEĞİN IŞIĞINDA

Yüksel Çakmur'un bayrağı

Doğan Yurdakul

"Teknik alımaya karşı çıkmak geri kafalılıktır. Bizi eleştiren gazeteler de yabancı teknikleri kullanmaktadırlar. Yabancı teknik kullandıkları için onlar acaba yabancı gazete mi oluyorlar? Bulgarların yardımına karşı çıkmak, geri kafalılıktır. Matbaa makinalarını kırmaya giden kafadır."

Bu sözleri Türkiye'nin bir bakanı söylüyor.

Hem de yurtsever gençliğimizin başındaki Gençlik ve Spor Bakanı!

Bulgar "uzmanlar" gelmiş. 19 Mayıs Gençlik ve Spor Bayramı törenleri için "hazırlık" yaptırıyorlar.

Biz bayram yapmasını bilmiyor muyuz?

Onu da mı emperyalistlerden öğreneceğiz?

Ulusal bağımsızlık bayramımızı bize bağımsızlık düşmanları yaptırıyor.

Öğrettikleri hareketlerin adları da çok şirin. "Özgürlük" hareketi, "bağımsızlık" hareketi.

Özgürlük ve bağımsızlığı, Sovyet sosyal-emperyalizmine uşaklıkta en ileri gitmiş olan Jivkov'dan öğreniyoruz!

Uşaklığının derecesi Bulgar halkından bütün dünyaya yayılan fıkralarda dile geliyor:

"Jivkov'un Brejnev ile direk telefon bağlantısı var. Telefonun Jivkov tarafındaki cihazında sadece kulaklık bulunuyor. Konuşacak mikrofonu yok."

Ve daha başka fıkralar.

O Jivkov, şimdi gelmiş Mustafa Kemal'in Samsun'a çıkışının 60. yılında Türkiye gençliğine "bağımsızlık" ve "özgürlük" hareketleri öğretiyor.

Beden Eğitimi Öğretmenleri direniyor. Bu saçmalığa boyun eğmek istemiyorlar. Biz, öğretmenlerin de, gençlerin de böyle bir hakareti kabul etmeyeceklerinden eminiz.

Gerekçeye bakın:

19 Mayıs törenleri bugüne kadar hep sönük ve monoton geçiyormuş. Bu yıl canlılık katmak istemişler. Böylece gösteriler daha "görkemli" olacakmış!

Canlılık, ruhla olur.

Eğer bağımsızlık bayramlarının canlı geçmediğini tespit ediyorsanız, bunun nedenini gençliğimize anti-emperyalist bilinç, bağımsızlık ruhu vermemenizde arayın. Siz de eksik olan şey Mustafa Kemal'in gençliğe emanet ettiği bağımsızlık ruhudur.

Siz o ruhu canlandıracağınıza, daha beter köreltmeye, 60 yıl sonra 19 Mayıs'ı, bağımsızlığımızın düşmanlarına teslim etmeye çabalıyorsunuz.

Basın da yabancı teknik kullanıyormuş. Bu bir teknoloji transferiymiş! Buna karşı çıkmak geri kafalılıkmış!

Basının yabancı teknolojiye bağımlı olmasını eleştireceğine, onu kendi kabahatini örtmek için kullanıyor. Özürü kabahatinden büyük.

"Teknoloji transfer ediyorum" diye sahte sosyalizm transfer edince insanın kafası da işte böyle tersine dönüyor. İlericilik ile gericilik, sapla saman birbirine karışıyor.

Bugün yobazlık, "sosyalizm", "ilericilik", "savaşımcılık" gibi kılıflar altında karşımıza çıkıyor. Sosyalizm boyası sürünmüş yobazlığa aldanmamak gerek. Çünkü bu yobazlık, bağımsızlığımıza göz dikmiştir.

Bizim gençliğimiz, bağımsızlık hareketinin de, özgürlük hareketinin de en güzelini yapar. Yapacağını bütün dünyaya birçok kez kanıtlamıştır.

Böyle bir gençliğin başında böyle bir bakan bulunmasından biz utanıyoruz.

Ya siz, siz ne yapıyorsunuz?

Makine ve İnşaat Mühendisleri Oda Kongreleri bugün yapılıyor

ANKARA (ÖZEL)

TMMOB'ye bağlı Makina Mühendisleri ve İnşaat Mühendisleri Oda kongreleri bugün yapılıyor.

İki gün sürecek Makina Mühendisleri Odası kongresine 370 civarında delege katılacağı öğrenildi. TKP yanlısı Birlik Dayanışma grubunun CHP'ye işbirliği teklif ettiği, fakat CHP'lilerin bunu kabul etmedikleri öğrenildi. TKP taraftarlarının CHP'ye önerdikleri ittifak şartları şöyle:

Oda yönetiminde başkan, sekreter ve sayman Birlik Dayanışma'dan olacak, bir üyelik TSİP yanlılarına, bir üyelik de TİP yanlılarına verilecek. İki üye de CHP yanlılarından olacak.

CHP'lilerin bu ittifaka karşı oldukları ve onların siyasetine alet olmayacaklarını belirterek ittifakı reddettikleri öğrenildi.

Halen başında Fevzi Şolt'un bulunduğu Birlik Dayanışmacılar Makina Mühendisleri Odasının yönetiminde bulunuyorlar. Mühendisler bir yıl boyunca yönetimin hiçbir çalışma yapmadığını, çalışma raporu yerine üç sayfalık bir teksir çıkardıklarını söylediler.

İnşaat Mühendisleri Oda kongresi de iki gün sürecek. Kongreye 500 dolayında delegenin katılması bekleniyor.

Rusya'ya giden TPAO heyeti anlaşma sağlanamadan geri döndü

ANKARA (ÖZEL)

Ruslar 1 milyon 200 bin ton petrol satmak için peşin para ödenmesinde ya da buğdayımızın yüzde 15 ucuza verilmesinde israr ediyor.

Rusya'dan petrol alımı için Moskova'da temaslarda bulunan TPAO heyeti bu yüzden anlaşma sağlanamadan geri döndü. Ruslar 1 milyon 200 bin ton petrol verebilmek için bu ayın sonuna kadar akreditif açılmasını şart koştular. Peşin döviz ödenmesini gerektiren bu şartın yerine getirilememesi halinde buğday karşılığında petrol satmak için buğdayımızın fiyatını yüzde 15 düşürmemizi istediler.

Rusya'da 10 günden fazla kalan heyetimizin ısrarlı tutumu karşısında buğdayımızı 136 dolardan almayı kabul eden Ruslar daha sonra döviz ve petrol sıkıntımızdan yararlanmak isteyerek buğdayımızın düşük kalite olduğunu öne sürdüler ve fiyatı düşürdüler.

Ecevit'in geçen Haziran ayında Rusya'ya yaptığı ziyaret sırasında buğday karşılığı petrol alınması konusunda anlaşmaya varılmıştı. Alınacak petrol miktarı ise her yıl 3 milyon ton olarak belirlenmişti. Ancak TPAO heyeti ile yapılan görüşmeler sırasında Rusya sadece bir milyon 200 bin ton petrol satabileceğini söyledi.

Bu ağır koşullar karşısında anlaşmayı sonuçlandıramayan TPAO heyeti yurda döndü.

Fatih Şehir Tiyatrosunda bir oyun:

Fuji-Yama

Yazanlar: Cengiz Aytmatov, Kaltay Muhammedcanov / Çeviren: M. Etem Gözlü / Yönetmen: Erol Keskin / Yardımcı Yönetmen: Tomris İncer / Çevre Düzeni: Metin Deniz / Giysi: Feyza Zeybek / Oynayanlar: Suphi Tekniker, Aslan Altın, Haldun Ergüvenç, Yalçın Boratap, Tijen Par, Candan Sabuncu, Hale Akınlı, Oya Aydonat, Salih Sarıkaya, Mehmet Gürhan / Işık: Tacettin Kuruç / Ses-etki: Tahsin Işın / Terzi: Sevinç Saçbüker / Araç-gereç: Ali Çınar, Sabri Dipçik / Oyun Alanı İşçileri: İsmet Türk, İsmail Varsoy, Mehmet Soygan / Fatih Şehir Tiyatrosunda.

Cenap Nuhrat

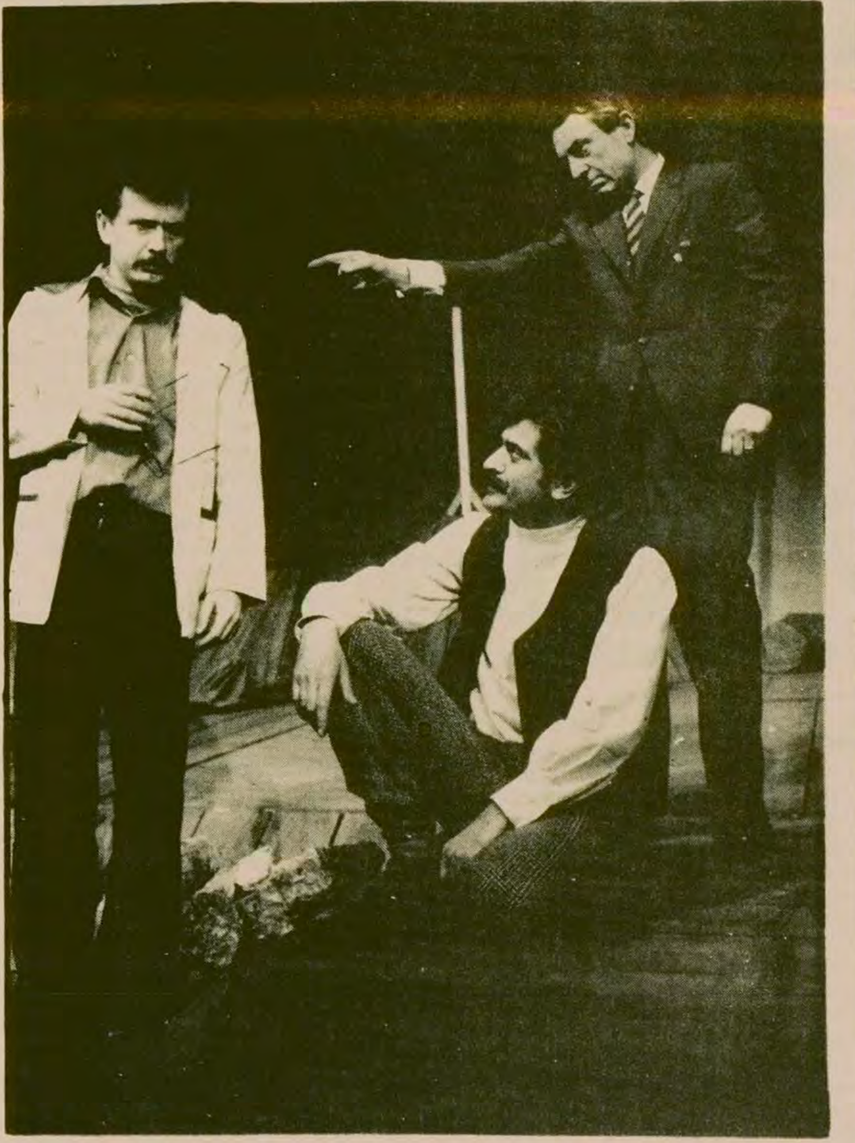

"Fuji-Yama" oyunundan bir sahne. Suphi Tekniker, Haldun Ergüvenç, Aslan Altın. . .

"İnsan nasıl insan olmalıdır?"

"Fuji-Yama' oyununda geçen bir dize bu. Ancak gelişigüzel kullanılmamış. Oyunun vurgulamak istediği temel sorun bu dizeyle dile getiriliyor.

Ortak sorumluluğu paylaşmayan, belli bir davranışın sonuçlarını göğüslemekten kaçınan insanları görüyoruz. Oyun görünüşte birbirinden çok farklı ama doğurduğu sonuçlar açısından aynı olan iki olay karşısında insanların tutumunu kıyaslayarak belli bir sonuca ulaşmaya çalışıyor.

"Fuji-Yama"nın yazarlarının değindikleri temel nokta toplumsal devrimle, insanların kendi içlerinde gerçekleşmesi beklenilen devrim arasındaki ilişki. . . Vardıkları sonuç ise şu; toplumsal düzenin değişmesi insanların da hemen değiştiği anlamına gelmez. İnsanlardaki geri nitelikler varlığını sürdürebilir.

Doğru teşhis, yanlış tedavi

Yazarlar önemli bir soruna parmak basıyorlar. Ancak yaklaşımları tartışılmalıdır.

Yazarlar materyalist bir tutum yerine ahlakçı bir açıdan bakıyorlar soruna. Soyut bir dürüstlük anlayışını ileri sürüyorlar ve insanların "vicdanlarına" seslenmeyi yeğliyorlar. Oyunun olumlu sayılabilecek kişisi Mehmet, sürekli "vicdan muhasebesi" yapıyor. Şair olan arkadaşlarının başına gelen olaydan ötürü günah çıkarıyor ve öteki üç arkadaşını da aynı tutumu almaya çağırıyor. Dolayısıyla seyircinin meseleyi tam tersinden görmesine yol açabiliyor. Bu bakımdan oyun sonunda şu sonuca varmak mümkün oluyor: Önemli olan kişisel dürüstlüktür. İnsan kişi olarak dürüst olduktan sonra hangi düzende yaşarsa yaşasın farketmez. Dolayısıyla sosyalizm, devrim vb.den önce "insan" olmak gerekir.

"İdeal" insan

Yine aynı tutum, bütün zamanlar için geçerli tek tip bir "ideal" insan anlayışını getiriyor. "İnsan nasıl insan olmalıdır?" sorusunun altında yatan anlam da budur. Oysa soru "İnsan nasıl insan olur?" biçiminde sorulsaydı gerçeğe daha yakın olurdu. Çünkü birinci soruda oyunun bütününe hakim olan idealist ve ahlakçı düşünce tarzı yansımaktadır. Oysa insanın değişiminin de belli maddi temelleri olduğunu kabul eden materyalist bakış açısı insan iradesinin dışında belirlenen bu temelin nitelikleri üzerine çekerdi dikkatleri.

Talihsiz bir durum

Ancak bu noktada yazarların bir talihsizliği ortaya çıkıyor. Onları biraz da umutsuzca idealizme sürükleyen bir gerçek var. Sosyalist olarak gördükleri bir toplumla, "Fuji-Yama"nın kahramanları arasındaki bağdaşmazlığı açıklayamıyorlar.

Aslında Rusya'daki bugünkü düzenin "dürüst" bir eleştirisini de belli ölçülerde görmek mümkün oyunda. Bilim doktorunun, gazetecinin, tarım uzmanının, artistin, sağlık memurunun düşüncelerinin, değer yargılarının tipik küçük burjuva karakteri açıkça gözler önüne serilmekte. . . Bu bakımdan oldukça öğretici bir oyun.

Bu derece vahim olmamakla birlikte benzer düşünceler taşıyan insanlara sosyalist toplumlarda da rastlanabilir. Ancak aradaki fark, sosyalist bir toplumda bu insanların değişmelerinin maddi şartlarının da varolmasıdır. Rusya'da ise bu şartların olmayışı, yazarların işi Allah'a bırakmalarına neden oluyor.

İlginç bir nokta, oyundaki tiplerin benzerlerine Gogol'ün, Turgenyev'in, Tolstoy'un, Gorki'nin vb. Çarlık dönemini anlatan eserlerinde rastlamanın çok mümkün olduğudur. İyi bir koltuk kapmaya çalışan memur, muhteris ama yeteneksiz yazar, bir toprak sahibi kadar dar görüşlü ve rahatına düşkün tarım uzmanı, histeri krizleri içinde bir artist, ilçede geçen yıllarını yitirilmiş sayan bir sağlık memuru vb. Bu benzerlik bir raslantı değildir.

Yazarlar bu insanların nasıl değişeceği sorusunu sormalıdırlar ve çözümü "vicdanlara" bırakmamalıdırlar.

Sahnelenmesi güç bir oyun

Birinci bölümü 105, ikinci bölümü 25 dakika süren bir oyunu sahnelemek oldukça güç bir iş. Hele oyun esas olarak diyaloglara dayanıyorsa. . . Gerçekte "Fuji-Yama" oynanmaktan çok okunmak için yazılmış izlenimini veriyor.

Erol Keskin oyunun yapısından gelen aksaklıkları mümkün olduğunca gidermeye çalışmış. Yusufbay'la Anvar'ın ikili konuşmalarına geçiş sahnesi dışında rahatsızlık veren bir uygulama yok. Yönetmen asıl önemi görüntüye vermiş. Dış hareketliliği sağlamak için aksesuarları özellikle kullanmış. Ancak iç gerilimlerin gelişmesi, çatışmalar, iniş çıkışlar daha belirgin vurgulanabilirdi. Nitekim oyunun en çok rahatladığı sahnelerden birinin Mehmet'le İsabek'in çatışmasının alevlendiği bölüm olduğunu söyleyebiliriz.

Metin Deniz hareket olanaklarını genişleten bir çevre düzenlemesi gerçekleştirmiş. Gereksiz ayrıntılara boğulmadan yalın bir anlatımla birleştirmeyi başarmış bu hareket unsurunu.

Özellikle erkek oyuncuların seslerini iyi kullanmaları oyuna olumlu katkı yapan unsurlardan biri.

★ ★ ★

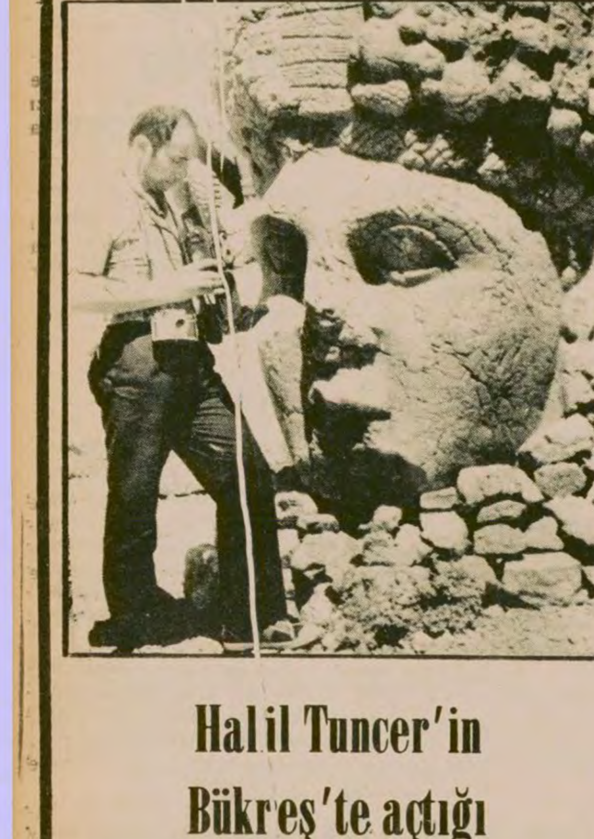

Halil Tuncer'in Bükreş'te açtığı Türkiye Fotoğrafları Sergisi ilgiyle karşılandı

Profesyonel turizm fotoğrafçısı Halil Tuncer in, 3 Şubat'ta Romanya Turizm Bakanlığı Bükreş Güzel Sanatlar Akademesi ve Türkiye Dışişleri Bakanlığı - nın işbirliğiyle Bükreş te, açtığı fotoğraf sergisi ilgiyle karşılandı.

Tuncer'in Bükreş Güzel Sanatlar Akademisinin "Gala Kalinderu" salonunda açılan ve 'Fotoğraflarla Türkiye Turzimi" adını taşıyan sergisinde 60 fotoğraf yer aldı. (50 x 60) ölçüsündeki fotoğraflar, Türkiye'-nin bir ucundan öbür ucuna kadar sahip olduğu tarihsel ve turistik değerler, Anadolu'dan insan portrelerini, folklor zenginliklerini kapsıyor.

Halil Turcer, daha önce Türkiye'de açtığı sergilerin dışında, 1972'de Stockholm ve Münih'te, 1976 da da Kahire'de fotoğraf sergileri açmıştı. Tuncer'in sergisi 20 Şubat Salı günü sona erecek, ancak fotoğrafları Romen öğrencilerin Türkiye hakkında bilgi edinebilmeleri amacıyla Bükreş Güzel Sanalar Akademisinde korunacak.

3.Halk Oyunları Gençlik Şenliği Ankara'da yapılıyor

● 19-21 Mayıs tarihleri arasında yapılacak Şenliğe lise ve dengi okullar katılacak

Gençlik ve Spor Bakanlığı Gençlik Hizmetleri Genel Müdürlüğü tarafından iki yıldır düzenlenen "Halk Oyunları Gençlik Şenliği" üçüncüsü 19-21 Mayıs 1979 günleri arasında Ankara'da yapılacak.

Lise ve dengi okullar arasında ve tüm illerimizi kapsayacak biçimde planlanan "Halk Oyunları Gençlik Şenliği"ne katılacak ekipler, bölge merkezlerinde yapılacak ön elemelerle saptanacak

Konuyla ilgili olarak 67 ilin valiliğine gönderilen genelgeye göre illerde kurulacak organizasyon komitesi, aynı zamanda "Yarışma Seçici Kurulu"nu oluşturuyor. Bu kurul, yarışmayı düzenleyecek, katılan oyun toplulukları arasında il birincisi olacak topluluğun seçimini yapacak ve sonuçlarını en geç 26 Şubat 1979 tarihine kadar Gençlik ve Spor Bakanlığına iletecek.

ÖN ELEMELER İÇİN SAPTANAN BÖLGELER

Ön elemeler için saptanan bölgeler şöyle sıralanıyor: Zeybek Bölgesi (8 il), Halay Bölgesi (20 il), Hora Bölgesi (13 il), Horon Bölgesi (10 il), Hatay Bölgesi (9 il), Kaşık Bölgesi (7 il).

Ayrıca 3. Halk Oyunları Gençlik Şenliği'ne ilk kez bu yıl uluslararası bir nitelik kazandırılacak. **Böylece çeşitli ülkelerden çağrılı olarak konuk topluluklar gelecek, ülkelerinin halk oyunlarını şenlik süresince sergileyecekler.**

Adana'da yerleşik tiyatro kuruluyor

Adana'da 1979 - 1980 mevsimi için Devlet Tiyatroları tarafından bir "Yerleşik Tiyatro" kurulacağı açıklandı.

Yerleşik Tiyatro'nun mevsim boyunca oyun sergileyeceğini belirten Kültür Müdürü Mehmet Akça bu konuda şöyle dedi:

"Adana'da yerleşik güçlü ve ileriye dönük iyi bir kadronun oluşması amacıyla, Adana ve yöresi gençleri arasından, bir komisyon tarafından, 40 kişilik bir gurup seçilecektir. Birinci sınavı kazanan 40 bay ve bayan arasından İstanbul Devlet Konservatuarı öğretim üyelerince 7 kişi seçilerek konservatuara kesin kayıtları yapılacaktır.

7 kişiye burs sağlanacak, ancak burs sağlanmadığı taktirde bunlar Adana Devlet Tiyatrosunda kadrolu sanatçı alarak gösterilecektir.

17 Şubat 1979 tarihinde Kültür Sitesi tiyatro salonunda yapılacak ilk sınava katılma şartları şöyle belirlendi:

"Lise ve dengi okullardan mezun olmak veya son sınıf öğrencisi bulunmak, 25 yaşını geçmemiş olmak"

Ebru sanatımız Nürnberg'de sergileniyor

NÜRNBERG (ÖZEL)

Bamberg Tarih Müzesi ile Ankara 'daki Alman Kültür Merkezi'nin ortak çabaları sonunda ebru sanatımız Nürnberg'te sergileniyor. Ünlü ortaçağ Alman ressamı Albrecht Dürer'in evine bitişik bir galeride bulunan sergide 19. yüzyıl ebru örnekleriyle içlerinde Azade Akar'ın da bulunduğu üç çağdaş ebrucumuzun örnekleri yer alıyor.

Avrupa da bir örneği bulunmayan ebru sanatı, sergiyi gezenlerin büyük ilgisini çekiyor. Sergi için hazırlanan özel çağrılarda da ebru tekniği ile kullanıldığı alan hakkında geniş bilgi veriliyor.

YÜKSEL ÇAKMUR'UN GÖREVDEN ALINAN YÖNETİCİLERİ SUÇLAMASI TEPKİLERE YOL AÇTI

● Sabahattin Erman, Ünlü üzerinde kumar oynandığını söyledi

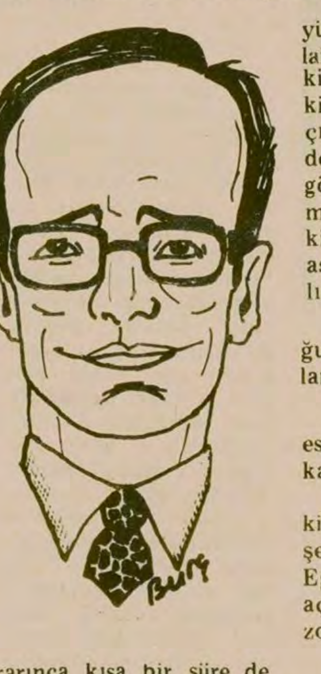

İSTANBUL (THA)

Gençlik ve Spor Bakanı Yüksel Çakmur'un görevden ayrılan veya alınan üst kademe yöneticilerini suçlaması büyük tepkilere yolaçtı.

Futbol Federasyonu eski Başkanı Sahir Gürkan, Bakan Çakmur'un açıklamalarını üzüntü ile karşıladığını belirtti ve "şayet suçlular varsa bu açıklanmalıdır. Bundan kimsenin alınacağını sanmıyorum" dedi.

Eski Genel Müdür Sabahattin Erman, Türkiye sporunun talihsiz günler yaşadğını ve şu anda Genel Müdürlük koltuğunda oturmakta olan Fikret Ünlü üzerinde kumar oynadığına değindi ve şunları söyledi: "Bu ülkede demokrasi varsa, bu ülkede doğruların, dürüstlerin yanında olanlar varsa sonuç istenen şekilde gerçekleşecektir.

Sayın bakan bir zamanlar göklere çıkardığı kişileri şimdi yerden yere çarpıyor. Söyledikleri hâla gazete sütünlarında var. Ben de karınca kararınca kısa bir süre de olsa bu ülkenin sporuna hizmet verdim. 30 yılı aşkın şerefli Türk ordusunda gururlaçalıştım. Şimdi soruyorum, o detaylı konuşmasını yapmalıdır. Kimin itibarı zedelenirse zedelensin suçlular ortaya çıkarılmalıdır.

Genel Müdürlük koltuğunda su anda gerçekten yürekli, dürüst görevini laiki ile yerine getiren bir kişi vardır. Ancak, bazı kişiler onunda karşısına çıkmışlardır? Gazetelerden edindiğimiz bilgiye göre, kötü şeyler yapılmak istenmektedir. Türkiye sporunda beklenen aşama engellenmeye çalısılmaktadır

Genel Müdürlük koltuğunda bir kukla arzulanmaktadır."

Futbol Federasyonu eski Başkanı Sahir Gürkan da şunları söyledi:

"Sayın Çakmur bazı kişilerin itibarı, gururu ve şerefiyle oynamaktadır. Eğer suçlular varsa bunu açıklamak ve ispatlamak zorundadır.

Spora hizmet vermiş ve bu göreve devam eden kişileri karalamak doğru bir yol değildir. Buna kimsenin de hakkı yoktur. Bakanın, kasteddikleri ve suçladıkları kişileri Türkiye Spor Kamuoyu çok iyi tanımaktadır. Yapılan suçlamalar boşlukta bırakılmamalıdır."

İlkokullararası Masa Tenisi İstanbul Birinciliği bugün yapılıyor

● Dereceye giren sporcular Türkiye Sampiyonasına katılacak

İSTANBUL (A'A)

Milli Eğitim Bakanlığı ile masa tenisi İstanbul Bölge Ajanlığınca ortaklaşa düzenlenen ilkokullararası masa tenisi İstanbul birinciliği karşılaşmaları bugün yapılacak.

Masa Tenisi İstanbul Bölge Ajanlığı yetkililerinin açıklamasına göre, Göztepe İlhami Ahmet Örnekal İlkokulu spor salonunda saat 10.00'da başlayacak ve kızlar ve erkekler dalında ayrı ayrı yapılacak olan karşılaşmalara 11 ilkokulun minik sporcuları katılacak.

Açıklamada, 18 Şubat Pazar günü de ortaokullararası masa tenisi İstanbul birinciliği karşılaşmalarının yapılacağı, her iki birincilikte dereceye giren minik ve yıldız sporcuların, 17-23 Mart tarihleri arasında Çorum'da düzenlenecek olan Türkiye masa tenisi birinciliğine katılacakları belirtildi.

Türkiye Kros Şampıyonası yarın yapılıyor

ANKARA (THA)

Türkiye bireysel kros birinciliği Konya'da yapılacak. Yarışmaların tüm sporculara açık tutulacağı belirtiliyor.

Konya'da yapılacak birincilikler sonunda 18 Martta Yugoslavya'nın Pristine kentinde yapılacak olan Balkan Kros Şampiyonası ve 25 Martta İrlanda'nın Limerik kentinde yapılacak Dünya Kros Şampiyonasına katılacak milli takımımızın belirleneceği öğrenildi.

Atletizm Federasyonunca yapılan açıklamada Yugoslavya'da ki yarışmalara 18 erkek 8 bayan sporcu katılacak. İrlanda'da yapılacak Dünya şampiyonasına katılacak sporcuların ise daha sonra belirlenecek.

önce dostluk

Gül Yenici

Kros Şampiyonası öncesi

Ülkemizde yapılmakta olan atletizm faaliyetlerinin içinde en önemli yarışmalardan biri de Türkiye bireysel kros şampiyonası.

Bu şampiyonada atletler kış antremanlarının sonuçlarını ölçmeye ve yaz sezonunda ne gibi derece yapabileceklerini tahmin etmeye çalışırlar. Bir de bunun yanısıra dış ülkelerde yapılacak olan kros yarışmalırına katılma hakkını eldeetmek için mücadele ederler.

Yütkililer geçen yıllara oranla bu seneki yarışmanın oldukça kalabalık ve çekişmeli geçeceğini belirtiyorlar. Ayrıca yarışmaya oldukça çok sayıda atletin katılacağını da söylüyorlar.

Yugoslavya'da yapılacak olan Balkan şampiyonasına katılacak Milli Takımı da belirleme mahiyetinde olan yarışma 6 kategori halinde yapılacak.

Genç kızlar 2000 metre yarışının kesin favorisi Ağrı bölgesinden Filiz Salman. Son yıllarda yıplan çeşitli yarışlarda Salman oldukça başarılı sonuçlar aldı.

Büyük kızlar 4000 metre yarışının favori ise Neşe Çetin. Ayrıca Neşe Çetin'i İstanbul bölgesinden Zeliha İrez'in zorlayacağı tahmin ediliyor. Bu kategoride yıllarca adam pek yetişmiyor. Çetin, bilindiği gibi uzun yıllardan beri yarışıyor. Değişik adamların bulunmaması bu kategoride yapılacak yarışmanın hayli sönük gececeği ifade ediyor.

Genç erkeklerde yapılacak yarışmanın ise Büyük Kızlar oranla hayli çekişmeli geçmesi bekleniyor. Özellikle son yıllarda yetişen yeni isimler birbirlerini hayli zorlayacaklar. Yarışmanın bir numaralı favorisi İbrahim Doğan. İstanbul Bölgesinden Haluk Şarcı ise Doğan'ı zorlayacak. Ayrıca Dünya Okullar Şampiyonasında birinci olan Hanefi Atmaca ve Recep Yıldırım gibi atletlerde çekişmeyi hayli renklendirecekler.

Orta genç erkeklerde ise Necdet Ayaz'ın birinci olmasına kesin gözüyle bakılabilir. Ancak Ayaz'ı yine İstanbul bölgesi atleti Kadem Elmaoğlu zorlayacak.

B. Erkekler yarışı her yıl olduğu gibi yine renkli geçeceğe benziyor. Türkiye'nin en başarılı ve güçlü atletleri bu branşta yarışacak. Mehmet Yurdadön'ün favori olduğu yarışta Ahmet Altun, Zeki Atlı, Saddık Dursun, Mehmet Terzi gibi atletlerde koşacak. Bu yarışın sonucu özellikle merakla bekleniyor.

Dileğimiz atletlerimizin bu yarışmada birbirleriyle dostluk havası içinde yarışmaları ve hiç bir tatsızlığa yol açmamaları.

SPORCULARIN SOSYAL GÜVENLİĞİ YİNE YÖNETMELİKLERDE KALDI

Avkut Tankuter

Türkiye Cumhuriyeti Anayasa'sının 48. Maddesi "Herkes Sosyal Güvence hakkına sahiptir. Bu hakkı sağlamak için Sigortalar ve Sosyal yardım teşkilatları kurmak ve kurdurmak Devlet'in ödevidir" diyor.

Anladığımız kadarıyla, çalışan herkesin Devlet tarafından kurdurulan Sigorta ve Sosyal Yardım Teşkilatlarında sosyal bir güvence altına alınması İşçinin, memurun sanatçının olduğu gibi sporcununda,

Hepimiz biliyoruz ki Türkiye'de sporun işlevine baktığımızda sporculuğun fazlasıyla tehlikeli bir uğraş olduğunu söylemek gayet dürüst bir düşünce olur. Ne kazalar oluyor. . . Herhangi bir "sportif karşılaşmada" spor yapanların daha doğrusu "spor savaşçılarının" başına olmadık şeyler geliyor. "Spor savaşçılarının en büyük silahları haline gelen ayak ve kollarıyla biribirilerine ne şekilde davrandıkları ortadadır. Bunun sonucu olarak da çeşitli sakatlanmalar meydana geliyor.

Aslında sporcular için, sakatlanmanın çok çeşitleri vardır. Örneğin seyirciler tarafından sakatlanma . . . Kızgın ellerden çıkan şişelerin, taş ve sopaların başa isabet etmesi gibi. . . Veya kızgın bir maç hastasının "sportif alana" girerek sporcuyu dövmesi dövmenin yanısıra 18. Eylül. 1978 tarihinde, Trabzonspor Fenerbahçe, maçında olduğu gibi "eli silahlı" bir seyircinin sahaya atlaması. . . Artık gerisini siz düşünün. . .

Karşılaşmaların yanısıra sportif faaliyetler için "yolculuklarda başa gelen "meslek kazaları" da hayli önemli bir olay. Şehirden şehire değil, semtten semte müsabakaya giderken çeşitli trafik kazaları. Ayrıca takımların otobüslerinin taşlanması, yakılması da bu çeşit "meslek kazaları" arasında sayılabilir. . .

Bunların yanı sıra sporcuların sağlık durumlarının da[illegible] zamanla bozulması veya vücudun herhangi bir yerindeki aksaklık kuşkusuz ki yasalara göre bu da sigorta kapsamına girer Ama bu kişiler tek başlarına bırakılırlar. Bu tip olaylardan sonra kulüplerin başlarına taç ettikleri sporcular kendi olanaklarını deneyerek tedavi olmak zorundalar. Bunların örneklerini sık sık görmekteyiz. Hele hele amatörlerin durumu tam anlamıyla içler acısı. Ya onlar ne yapsın? Onlar için sakatlanmak günlük olaylarının arasında yer alıyor. Amatörler kimden ve ne şekilde destek görsünler.

Anayasa'nın 48. maddesine göre Devlet' ten. Acaba görüyorlar mı; Bunun bir tek örneğini göstermek mümkün mü?

Fakat konunun bir ilginç yanı daha var: Spor olgusunun içine sadece sporcuların girdiğini söyleyemeyiz. Spor seyircileri yani çok geniş kitleleri içine alan bir bütünsellik taşımaktadır. Kısacası milyonların ilgisini çekmektedir. Akla şöyle bir soru gelebilir: Sporcunun kafasına şişeyi fırlatan sahaya girip sporcu dövenler mi suçludur? Kuşkusuz ki hayır. . . Nasıl bir işçinin elini bir makina kestiğinde suçu makinada değil, gerekli önlemi almadığı için işveren de arıyorsak, kafaya atılan şişenin suçunu da seyircide arayamayız.

Zaten dikkat edilirse maçlarda olay çıkaranlar, hiç bir zaman Şeref tribününde veya kapalı tribünde orutanlar değildir. Hep "kale arkası" biletlerini alanlar olaylara sebebiyet verirler. Kapalı ve Şeref tribününde oturanların, olay çıkarmak diye bir sorunları yoktur. Çünkü herhangi bir "olay" belirli bir nicel birikimin patlama noktasında ortaya çıkar.. Sporun bugünkü amacı da o "kale arkası" seyircilerinin nicel birikimleri sonucu ortaya çıkan, "toplumsal patlamalarını" spor sahalarının spor salonlarının dar çerçevesine sıkıştırmaktır. Düşünebiliyormusunuz o kadar insanın, bir takımı desteklemek için sarfettikleri enerjiyi fabrika grevlerinde, direnişlerde veya okullarda harcamaları ne denli ürkütücü bir görüntü teşkil eder. .

Koşullar bunlar olduğuna göre sporcu sosyal güvence hakkına sahip olmasın da kim sahip olsun? Şurası kesin ki her sporcu bu hakka sahip olmalıdır.

Ancak bugün bu doğrultuda bir adım atıldığını göremiyoruz.

Bundan yüzyıllar öncesinde Hindiçini 'de yaşayan insanların başından şöyle bir olay geçmiş: Bir gün kabilede yangın çıkmış. O zamanın ilkel insanı yangını söndürmekte zorluk çekmiş tabi. . . Yangın sonrası kulübeden yanan eşyalar çıkarılırken bir tane de, yarı yanık halde av hayvanı çıkmış. Kabile reisi hayvandan bir lokma alınca eti çok beğenmiş. Bu olaydan sonra o yörede yaşan insanlar arasıra bir kulübenin içinde bir hayvan pişirerek yemeyi adet edinmişler.

Fakat zaman geçtikçe insanlar pişmiş ve lezzetli et yemek için kulübeyi yakmanın gereksiz olduğunu anlamışlar.

Bakalım sporcuyu "yakmadan onu "mahvetmeden" ülkemizdeki spor anlayışı ne zaman değişecek?. .

Adana'da bir kahve tarandı, 4 işçi öldü

Yozgat'ta komandolar bir öğretmeni öldürdüler

●Tarsus'ta mototrene ateş açıldı

●Diyarbakır'da bir kişi askeri bölgeye girdiği iddiasıyla öldürüldü

HABER MERKEZİ

Yozgat'ın Tuzkaya Mahallesinde önceki gece komandoların bir grubu ateş açması sonucu bir öğretmen öldü.

Yetkililerden alınan bilgilere göre, komando olduğu bildirilen 4 kişi bir grubun üzerine yaylım ateşi açtı. Saldırı sırasında Şükrü Bağcı adındaki öğretmen ağır yaralandı. Yaralı öğretmen kaldırıldığı devlet hastanesinde öldü.

Yozgat Valisi olayla ilgili olarak bir sanığın yakalandığını, adları belirlenen diğer üç sanığın yakalanması için çalışmalar yapıldığını ve soruşturmanın sürdürüldüğünü söyledi.

ADANA'DA

Adana'nın Narlıca Semtinde önceki gece saat 20.30 sıralarında kimliği belirsiz kişilerce bir kahve, otomatik tabancalarla tarandı. Olayda 4 kişi öldü. İki kişide ağır yaralındı.

Edinilen bilgilere göre saldırganlar, kahveye iki motosikletle geldiler. 4 kişi oldukları saptanan saldırganlar, otomatik tabancalarla kahveyi kısa bir süre yaylım ateşine tutarak olay yerinden uzaklaştılar. Bu arada kahvede bulunanlar kendilerini yere atarak kurşunlardan korumaya çalıştılar. Ancak Bayram Aslan, İbrahim Babayiğit, Rıfat Arıbaş ve Yalçın Bozdoğanoğlu adlı kişiler yaylım ateşi sonucu vurularak öldüler. Abdullah Demirbaş ve Birol Deniz adlı kişilerde ağır yaralandılar.

Olaydan sonra Adana'da güvenlik kuvvetlerinin başlattığı geniş çaplı operasyonun sürdüğü bildirildi.

Olay sırasında ölen 4 kişinin işçi olduğu bildirildi. Adana Emniyet Müdürü Yılmaz Çapın, olayın meydana geldiği yere çok yakın durumda bulunan görgü tanıklarının konuşmak istemediklerini söyledi.

Öte yandan Adana CHP İl Gençlik Kolu yöneticileri; dün bir bildiri yayınlayarak önceki gece Narlıca semtinde 4 gencin ölümü ile sonuçlanan saldırı olayını kınadılar. Motosikletli saldırganların şimdiye kadar 15 cana kıydıklarını belirttiler.

TARSUS'TA

Mersin'den saat 13.25'de hareket eden 530 sayılı mototrene, Tarsus'u geçtikten hemen sonra 15.15 sıralarında, Fatih Paşa Mahallesindeki portakal bahçelerinden ateş açıldı. Saldırıda, trende bulunan yolculardan Nalan Bulca kolundan ve göğsünden yaralandı. Yaralı, hastanede tedavi altına alındı. Olayla ilgili **soruşturmaya başlandı.**

DİYARBAKIR'DA

Ahmet Altaş adındaki bir şahıs, askeri bölgeye girdiği ve 'dur' ihtarına uymadığı iddiasıyla, başından vurularak öldürüldü. Ölen Ahmet Altaş'ın, evli ve iki çocuk babası olduğu ve soruşturmanın sürdürüldüğü öğrenildi.

BANDIRMA'DA

ÜGD yanlısı yayın yapan "Bengi" gazetesinin Bandırma bürosunda üç gün önce yapılan aramada ele geçirilen suç araçları ile ilgili olarak yakalanan 15 komando önceki gece tutuklandı.

AFYON'DA

Antalya'dan İstanbul'a gitmekte olan Özcan Aykutoğlu adlı bir iş adamı Afyon otobüs garajında komandoların saldırısına uğradı.

Afyon garajında otobüsten inerek Aydınlık gazetesi alan Aykutoğlu kendisini takip eden komandoların saldırısına uğradı.

KİLİS'TE

Bir ay önce ortadan kaybolan Trahom Hastanesi hastabakıcılarından Mecit Kartal'ın cesedi, İslahiye karayolu üzerinde bir su kuyusunda bulundu.

Olayla ilgili olarak, Mustafa Nacar ve Zeki Türk adındaki kişilerin gözaltına alındığı bildirildi.

TRABZON OF'TA

Taşova Savcısı İsmail Değer İnal'i öldüren Muhittin Gündoğdu adlı komandonun Trabzon'un Of İlçesinde arandığı bildirildi.

İSTANBUL'DA

Mecidiyeköy'de dün sabaha karşı Aziz Garbon adlı kişiye ait bir otomobil yakılmak istendi.

Alınan bilgilere göre, olay Aziz Garbon'un evinin önünde meydana geldi. Otomobilin altına konan yanıcı maddeler çevrede bulunanlar tarafından söndürüldü.

Bilindiği gibi önceki gece de Mehmet Yıldız adlı bir kişinin otomobili yakılmıştı.

● Sahte solcular Sanayi, Yeşilce ve Çeliktepe'de sağ eğilimli bazı yurttaşların iş yerlerini kurşunladı. Dün saat 12.00 de Çeliktepe'de yeğeni komando olan bir yurttaşın kuruyemişçi dükkanını kurşunlayan sahte solcular, öğleden sonra da Yeşilce ve Sanayi Mahallesinde bazı nalbur ve dükkanları kurşunladı. Sahte solcuların saldırısı halk tarafından tepkiyle karşılandı. Öte yandan kurşunlama olayının Dev-Sol adlı sahte solcu örgüt tarafından yapıldığı öne sürüldü.

● Sefaköy'de dün sabah meydana gelen olayda, kimlik soran devriye ekiplerine silahlı kişilerce ateş açıldı. Olaydan sonra otomobille kaçan, biri yaralı üç kişinin aranmasına devam ediliyor.

ANKARA'DA

Silah bulundurmaktan sanık olarak gözaltına alınan Erkan Akpınar adındaki 18 yaşındaki bir gencin, kendini Emniyet Sarayının 5. katından attığı ileri sürüldü. İki ayağı kırılan genç hastanede tedavi altına alındı.

TELEVİZYON

17.00 HABERLER
17.03 TATLI BELA (Belalı Armağan-10. bölüm)
17.30 FLİPPER (Cankurtaran - 21. bölüm)
18.00 GUGUKLU SAAT

Sema Okay'ın sunduğu programda önce Bulgaristan tanıtılıyor. Lili İvanova "Kaptan" adlı çocuk şarkısını söylüyor. Programda ayrıca enerji kısıtlaması, bir masal, folklor gösterisi ve çocuklararası bir yarışma yer alıyor. Altan Karındaş ve Altan Erbulak da programa katılan sanatçılar arasında.

18.30 CUMARTESİ BELGESELİ (Pakistan'da Dokuma Sanatçıları)
19.30 ZAMAN TÜNELİ (Uzun Bıçakların Gecesi)
20.30 HABERLER
21.15 BEŞ DAKİKA (Bedia Teyze)
21.20 ZEYTİNLER ALTINDA

Ege bölgesindeki bir köyde zeytincilik yapan iki ağanın çekişmelerini ve köylülerin ağalara karşı tepkilerini konu alan bir yerli dizinin ikinci bölümü.

22.00 SİHİRLİ LAMBA
23.05 BARETTA (Bebek)
23.55 HABERLER

RADYO

TRT 1

05,00 Açılış, Program
05.05 Türküler, Şarkılar
06.00 Kısa Haberler
06.02 Günaydın
07.30 HABERLER
10.00 Kısa Haberler
10.01 Arkası Yarın
10.30 Hafta Sonu
13.00 HABERLER
13.15 Hafif Müzik
15.40 Şarkılar
16.20 Halk Müziği Sanatçılarımız
17.00 Kısa Haberler
17.02 Dilek Kutusu
19.00 HABERLER
20.15 Konuşa Konuşa
20.35 Fasıl
21.00 Kısa Haberler
21.30 Dinleyici İstekleri
22.00 Kısa Haberler
22.30 Şarkılar
23.00 HABERLER
23.10 Cu[illegible]siden Pazara
00.55 Kısa [illegible]berler
01.00 Gec[illegible]rısı

TRT 2

08.00 Açılış ve Program
08.02 Gün Başlıyor
09.00 Türküler Geçidi
09.20 Gönül Telimizi Titretenler
09.40 Dünden bugüne Radyoculuğumuz
10.30 Şarkılar
11.00 Bilim, Kurgu ve Müzik
11.30 Türküler
12.00 Hafif Müzik
12.15 Kadınlar Topluluğu
12.45 Türküler
13.00 HABERLER
13.15 Çeşitli Klasik Müzik
13.30 Halk Ozanları Bölge Sanatçıları
14.00 Öğretmenler Odası
14.20 Şarkılar
14.35 Türküler
15.00 Dilden Dile
15.20 Şarkılar
15.50 Türküler Geçidi
16.20 Arkası Yarın
17.00 Şarkılar
17.30 Yurttan Sesler
18.00 Okulda Müzik
18.45 Türküler
19.00 HABERLER
19.30 Hafif Müzik
19.45 Beraber Şarkılar
20.30 Haftanın Ülkesi
21.00 Müzik Söyleşileri
21.30 Erkekler Faslı
22.00 Türküler
22.30 Hafif Müzik
23.00 Caz sevenler İçin
23.30 HABERLER
23.35 Saz Eserleri ve Saz Soloları
23.55 Program ve kapanış

TRT 3

07.00 Açılış ve Program
07.02 Güne Başlarken
09.00 Merhaba
10.00 Müzik Stüdyosu
11.00 Öğleye Doğru
12.00 Sizin İçin Seçtiklerimiz
13.00 Müzik Köşesi
13.45 Müzik Bahçesinden
15.00 Günün Konseri
16.00 Anıların Müziği
17.00 Çağdaş Turk Sanat Müziği
18.00 Gençler İçin
19.00 Plak Dolabından
20.00 Dünden Bugünden
22.00 Gecenin Getirdikleri
23.00 Cumartesi Konseri
24.00 Gece ve Müzik
01.00 Program

AP...

(Baştarafı 1. Sayfada)

nasıl tutum alacaklarına karar vermediklerini bildirirken, MHP Genel Sekreter Yardımcısı Yaşar Okuyan, "Sıkıyönetimin hükümet tarafından amacından saptırılması konusu alınacak kararda etkili olacaktır" dedi.

Çin, Vietnam'ı...

(Baştarafı 1. Sayfada)

tası, bu kışkırtmaların doğuracağı sonuçlardan Vietnam'ın sorumlu olacağını hatırlattı.

Konuyla ilgili haber veren Yeni Çin Haber Ajansı, sınırda meydana gelen ölüm olaylarından onunun, Vietnam tarafından Çin topraklarında yerleştirilen mayınların patlaması sonucunda, dördünün ise, Vietnam askerlerinin açtığı ateş sonucunda olduğunu bildirdi.

Bu arada, Vietnam'ın Çin sınırında giriştiği aralıksız saldırılarla, 50'yi aşkın Çinli çiftçi ailesini göçe zorladığı belirtildi.

SONODA: VİETNAM KAMBOÇYA'DAN ÇEKİLSİN

Japonya Dışişleri Bakanı Sonoda, Japonya'nın Vietnam'ı Kamboçya'dan çekilmeye çağırdığını açıkladı.

Japon parlamentosunda bir konuşma yapan Japon Dışişleri Bakanı, Vietnam'dan, Kamboçya'dan çekilmesini, Asya'da barış ve istikrara katkıda bulunmasını ve ASEAN ülkelerinin kaygılarını gidermesini istediklerini belirtti.

3 milyar dolar, vadesi gelmiş...

(Baştarafı 1. Sayfada)

ner, bütçevi eleştirdiler.

Muezzınoğlu konuşmasında dünyadaki gelişmeleri özetlerken, dünya ekonomisinin genel olarak büyük bir bunalım içinde olduğunu, bu bunalımın 1973 yılından beri artarak sürdüğünü söyledi. Müezzinoğlu Üçüncü Dünya ülkelerinin durumlarını anlatırken şöyle konuştu:

"Gelişme halindeki ülkelerin sorunları daha büyük, etkisi altında kaldıkları olumsuz koşullar daha çetindir. Önlem alabilmek bakımından gelişmiş sanayi ülkelerinin olanaklarından yoksundurlar. Gelişme halindeki ülkeler ucuz hammadde satmak ve pahalı mamul almak kısır döngüsü içindedirler. Ekonomilerini büyültmekte, fakirlik duvarını aşmakta büyük güçlüklerle karşı karşıya bulunuyorlar. Yüzde 30'un üstende yoğunlaşıp giden enflasyon olayı ise bu ülkelerin toplumsal yapılarında iyileştirilmesi ve tamiri güç yaralar açmaktadır."

Müezzinoğlu bu gelişmeler sonucunda gelişmeye çalışan ülkelerin yeni bir ekonomik düzen arayışı içinde olduğunu bu konunun gelişmeler nedeniyle güncel hale geldiğini belirtti.

TÜRKİYE EKONOMİSİNİN DURUMU

Müezzinoğlu konuşmasında üç yıllık MC dönemini uzun boylu eleştirdi ve bu dönem içinde Türkiye'de gerek para arzında gerekse piyasadaki para miktarında büyük artışlar olduğunu, Merkez Bankası kredilerinin dört kat arttığını, söyledi.

Müezzinoğlu, bu ekonomik güçlüğün üstesinden gelmek için "ihracaatı artırmak ve döviz giderlerimizi yükseltmek amacıyla 1 Mart 1978 tarihinde yapılan devalüasyonla birlikte bir dizi önlem aldık" dedi.

Ekonomide kötüye gidişi iyiye çevirebilmek için bütçenin yanısıra bazı önlemlerin de uygulamaya konulduğunu bildiren Maliye Bakanı, kadro artışlarının sınırlandırıldığını ve "kamu gelirlerini artıracak düzenlemeler yapıldığını" söyledi. Bakan geçen yıl vergi gelirlerindeki artışın yüzde 44.6'ya yükseldiğini, harcamalar ile gelirler arasındaki farkın ise 7 milyar lira olduğunu söyledi.

1978 başında vadesi gelmiş 4 milyarlık borçla karşı karşıya bulunduklarını belirten Müezzinoğlu 15 ülke ile imzalanan erteleme anlaşmaları ile bu borç yükünün 1 milyar 107 milyon dolarlık kısmının ertelendiğini belirtti. Müezzinoğlu şöyle devam etti:

"Geriye çok büyük bir kısım borç kaldı. Daha 237 bankaya 3 milyar 100 milyon dolayında vadesi gelmiş borcumuz var. Bu borçları erteleme işlemlerini de son aşamaya getirmiş bulunuyoruz. Ve bu operasyonun da yakın tarihte tamamlanabileceğini umuyoruz."

DEMİREL'İN KONUŞMASI

AP Genel Başkanı Süleyman Demirel, partisi adına 1979 Malı Yılı Bütçesi üzerinde görüşlerini açıkladı. 1979 yılı Mali Yılı Bütçesinin enflasyonist bir bütçe olduğunu ileri sürdüğü konuşmasında Demirel, Hükümetin, "Dış politika konularında da tam bir iflas içinde olduğunu" savundu.

Demirel, konuşmasında "Geçen 13 ay zarfında bu hükümetin, vatandaşı memnun edecek hiç bir icraat yapmadığını, işsizlik, yokluk ve hayat pahalılığının rekor kırdığını" savundu.

Demirel, "Bu Hükümetin idaresinde geçen her gün kayıptır" şeklinde konuştu.

ERBAKAN KÜRSÜDE

Maliye Bakanından sonra 1979 Mali Yılı Bütçe tasarısı üzerine MSP'nin görüşlerini açıklamak üzere kürsüye Genel Başkan Necmettin Erbakan geldi.

Dünyadaki gelişmelere de değinen Erbakan şöyle konuştu:

"Dış güçler dünyayı kendi nüfuz bölgeleri olarak ayırmışlardır. 10 yıl önceki Vladivostok toplantısından sonra yeryüzünde önemli olaylar olmuştur. ABD kendi aleyhine olan şartları kabul ederek Vietnam'dan çekilmiş, Rusya hiç istemediği halde Mısır'ı Amerikan nüfuzuna bırakmış, Pakistan'ın parçalanmasına seyirci kalınmış, Afganistan'da komünist ihtilal olmuş, Habeşistan ve diğer Afrika ülkelerinde çeşitli olaylar olmuştur. Burmalı müslümanlar esasen çok yoğun nüfusu olan Bengaldeş'e sürülmek istenmiştir. Dış güçler Eritre'de Filipinler'de ve Afrika'da hep müslümanların ezilmesine yol açmışlar, devamlı haksız olanı desteklemişlerdir. Acaba Türkiye üzerinde yapılan pazarlıklar nelerdir? Türkiye'nin güçlenmesinden başka bir yol var mıdır?"

Erbakan son 25 yıl içinde Japonya, Çin, Yugoslavya gibi ülkelerin büyük aşamalar yaparak kendilerini geliştirdiklerini belirtirken, Türkiye'nin bu konudaki durumunu şöyle ifade etti:

"14 aylık icraat incelenince 20. asrın son 25 yılında yeniden büyük Türkiye'yi kurmaya azmeden büyük millletimiz büyük tarihi hamleler başlatmışken geri kalmışlığa, dışa bağımlılığa, sömürüye, montaja, gazoza itilmekte, bir yandan kardeş kavgalarına itilmekte ve bölünmeye zorlanmakta diğer yandan kazanılmış haklar başta Kıbrıs olmak üzere elinden alınmaya çalışılmaktadır."

GÜNER KONUŞUYOR

MHP'nin görüşlerini açıklamak üzere kürsüye gelen grup sözcüsü MHP Konya Milletvekili Agah Oktay Güner, CHP içinde üç grup olduğunu savunarak birinci grubun Atatürk'ün kurmuş olduğu Halk Partisinin fikir yapısındaki kişileri içerdiğini, ikinci grupta ise Sosyalist Enternasyonale gönül vermiş olanların bulunduğunu, bunların açıkça komünizme karşı olduklarını, Marksizme karşı olduklarını belirtti. Güner, üçüncü grubun ise açıkça Marksist olduklarını iddia edenlerden oluştuğunu savundu. Güner "sayın Başbakan siz neredesiniz?" şeklinde bir soru yöneltti.

Agah Oktay Güner daha sonra Türkiye'nin ekonomik ilişkilerini uzun uzadıya açıkladıktan sonra Rusya ile ilişkiler konusunda da şöyle konuştu:

"Bu arada bir de kuzey komşumuzun imkanları zorlanmıştır. Fakat bu kaynağın proje kredileri dışında bir şey sağlayamayacağı anlaşılmıştır."

Dışişleri...

(Baştarafı 1. Sayfada)

bildirdi.

Komisyonun öneriler üzerindeki çalışmasını 14 Şubatta tamamladığı kaydedilen açıklamada, raporun ancak birkaç noktasının isteklere uygun olduğu belirtiliyor.

Açıklamada daha sonra şöyledeniyor.

"Üye ülkelerin sorunlarımıza daha geniş açıdan bakarak bunları olumlu ve yapıcı bir yaklaşımla değerlendirmelerini beklemekteyiz."

Nusaybin...

(Baştarafı 1. Sayfada)

riye'deki kamplarda askeri eğitim yürüten Talabani, Güney sınırlarımızdan çok büyük çapta silah ve cephaneyi ülkemize sokuyor.

Güvenlik kuvvetleri tarafından Gore mağaralarında ele geçirilen yüzlerce roketin, Rusya taraftarlarınca Türkiye'ye sokulan binlerce silahın sadece bir kısmı olduğu öğrenildi. Talabaniciler, roketlerle birlikte yüzlerce ağır ve hafif makinalı tüfek ile çok sayıda tabancayı da yurdumuza sokmuşlar, tüfek ve tabancaların bir kısmının dağıtıldığı ve kısmen satıldığı belirtiliyor.

Taşınması zor olduğu için roketlerin mağaralara depolandığı ve bunların Türkiye'nin zırhlı araç mevcudunun büyük bir bölümünü tahrip edebilecek güçte olduğu tesbit edildi.

Yeni Kira Tasarısı sorunlara çözüm...

(Baştarafı 1. Sayfada)

daire maliyeti, 200 bin lira tutuyor. 10 yıl yüzde 1 üzerinde yıpranma payı düştüğümüzde 190 bin lira ediyor. Bu rakkamı fiyatların hesaplanmasında kullanılan 180'e böldüğümüzde 1050 rakkamını elde ediyoruz.

Kiracılar, şimdi de benzer miktarlar ödedikleri için yeni tasarıyı bir "umut" olarak görmüyorlar. Üstelik, yüzde 50 "mevki zammı" buraya uygulanırsa, durum aleyhlerine bile olacak.

NURAY AKYAR: Ev kadını. Kocası bir şekercide işçi. Aylık gelirleri 4 bin lira. 2 küçük odası ve 1 küçük salonu olan eve 2 sene önce 700 liraya girmişler şimdi ev sahibi 1500 lira istiyor. "Yeni kanun çıkarsa iyi olur. Bu hayat pahalılığında ev kiraları çok yüksek. Üstelik sık sık zam istiyorlar. Ama artıracak gücümüz olmadığı için artıramıyoruz" diyor.

MÜJGAN HANIM: Ev kadını aynı apartmanda bin lira kirayla oturuyor. Ev sahibi kiranın 1500 liraya çıkarılmasını istiyor. Kocam gemilerde çalışıyor. Bu yüzden gelirimiz her zaman belli olmuyor. Bu kanun çıkarsa iyi olur."

GÜLSEREN HANIM: Kocası kahvecilik yapıyor. Geliri her zaman belirli olmuyor. "Ecevit'in bu kanunu çıkaracağını hiç zannetmiyorum. Sular akmaz, çöpler toplanmaz, şu küçücük eve 1500 lira kira ödüyoruz."

MÜNEVVER PALA: "Ben çok şikayetçiyim. Aynı dairelere ben 1500 lira ödüyorum. Kocam terzi. 4 bin lira gelirimiz var. 3 tane çocuk okutuyorum. Bu durumda geçinemiyoruz. Dışardan yardım almasak geçinmemiz imkansız. Ecevit istese bu kanunu çıkartabilir. Ama bilmiyorum çıkartır mı?"

SÜHEYLA DANSU: "Oturduğum ev 4 odalı. 75 metrekare civarında. Şu anda 2 bin lira ödüyorum. Ama arkadaşımın evi olduğu için. Yoksa bu daireye 2500-3000 lira veriyorlar. Kocam kahvecilik yapıyor. Aylık geliri 10 bin lira civarında. Yoksa bu kirayı ödiyebilmek güç. 3 tane çocuk okutuyorum. Yeni kanun çıkarsa elbette iyi olur."

HÜSEYİN YÜKSEL: Ev sahibi

"Ben ev yaptırıyorum. Demirin kilosu 25 lira, çimentonun yüz lira, usta yevmiyesi 500, amele yevmiyesi 300 lira. Bu devirde 70 metrekare daire 450 - 500 bin liraya mal oluyor. ben bu daireyi bin liradan kiraya vereceğim ha? Bir kilo et 130 lira, kuru fasulye 60 lira, bir küçük file 300 400 liraya doluyor. Ya biz ne yapalım? 3 tane dairem var. Başka işim yok."

AZİZE ÖZVER: Kiracı "2200 liraya oturuyorum. Evim 65 - 70 metrekare. Kocam memur ve elimize 5300 lira geçiyor. 2 çocuk okutuyoruz. Ev sahibi her ay zam istiyor. Böyle bir kanunun çıkması son derece faydalı olur. Ama sadece kiralar dert değil ki. Korkudan pazara gidemez olduk. Aylardır et yiyemiyoruz. Hükümet hayat pahalılığına bir çare bulmalı.

HAMDİ ÖZCAN: Ev sahibi: Emekli tekstil işçisi.

"4 yıl önce emekli olduğumda biraz borçlanarak ikramiyemle bir daire satın aldım. Ben daireye biraz gelir getirir diye 350 bin lira verdim. Şimdi 1600 lira kira alıyorum. 3800 lira emekli maaşım var. 900 lira taksit ödüyorum. Söyleyin bu pahalılıkta ben nasıl geçineyim. Nasıl çarşıya pazara gideyim?"

Sükan: "Bağımsız...

(Baştarafı 1. Sayfada)

dan ayrıldı.

CHP İstanbul Belediye Başkanı Aytekin Kotil, İl Başkanı Erol Ünal ve İstanbul CHP örgütüne bağlı 17 ilçe ve 5 belediye tarafından verilen yemeğin "Hükümetin kurulmasından dolayı bağımsızlara şükran duyguları" nedeniyle düzenlendiği bildirildi. Ancak esas nedenin "İstanbul Boğaziçi Köprüsünden sağlanacak gelirlerin İstanbul ve taşra belediyeleri arasında paylaşılması konusunda bazı bağımsız milletvekilleri ile CHP parlamenterleri arasında doğan gerginliği gidermek ve Meclisteki bütçe görüşmelerini tam bir birlik ve beraberlik içinde sürdürmek" amacına dayandığı öğrenildi.

SÜKAN'IN KONUŞMASI

Devlet Bakanı Faruk Sükan yemekli toplantıda yaptığı konuşmada ülkenin üzerinde kara bulutların dolaştığını, hükümetin büyük bir komplo ile karşı karşıya bulunduğunu belirterek konuşmasını şöyle sürdürdü:

"Devleti ele geçirmiş malum iktidara karşı 11 vatansever bakan arkadaşımız CHP'ye omuz vererek CHP'yi iktidara getirdiler. CHP'nin başına tasavvur edemediği bir devlet kuşu kondu. Bu devlet kuşunu muhafaza etmenin yollarını arayın. İktidara karşı çok büyük tertipler komplolar düzenleniyor. Uyanıklığı elden bırakmayın.

"BAĞIMSIZLAR VE BEN DEMİR GİBİYİZ"

"Bağımsız bakanlarımız ve ben hükümetin içinde demir gibiyiz. Bu hükümeti yaşatmak konusunda sizden daha sağlamız. Biz birçok saldırıya göğüs gererek size destek olduk. Bizim mesuliyetimiz de size, sizin birliğinize bağlıdır. Bağımsız Bakan arkadaşlarımızın ve benim vebalim sizin boynunuzdadır. Elele verin, hep birlikte bu vatanı, bu milleti karanlık günlerden düzlüğe çıkaralım. Tertipleri komploları elele vererek açığa çıkaralım."

Sükan'ın bu sözleri CHP'li milletvekilleri, senatörler ve İstanbul İl Örgütü mensupları tarafından büyük bir coşku ile ayakta alkışlandı. Bu arada bazı CHP'lilerin "biz sizin kıymetinizi bilemiyoruz" diyerek kendilerini eleştirdikleri görüldü.

ORKESTRA EŞLİĞİNDE OYUNLAR

Daha sonra orkestra eşliğinde CHP İstanbul Milletvekilleri Çağlayan Ege ve Kazım Özek'de başta olmak üzere oyunlar oynandı, Sosyal Güvenlik Bakanı Hilmi İşgüzar şiir okudu. Toplantı sona ererken CHP'li milletvekilleri ve senatörler amaçlanan havanın yaratıldığını ve Millet Meclisindeki bütçe çalışmalarını "tam bir birlik ve bütünlük" içinde sürdüreceklerini açıkladılar.

YORUM

(Baştarafı 1. Sayfada)

lerinin desteklenmesi tam da Mardin'de 447 roketin bulunduğu günlere raslamaktadır. Bir yandan ülkemize çok sayıda silah sokuluyor ardından TKP Doğu Bölgesindeki gruplara kendi bölücülük bayrağı altında birleşme çağrısı yapıyor.

Bölge halkından aldığımız bilgiler Mardin'e roketlerin Talabanici'ler tarafından sokulduğudur. Roketlerle birlikte çok sayıda silah ve patlayıcı madde de gelmiştir.

Bir ay önce verdiğimiz bir haberde Rusya'nın ülkemizin doğusunda bir Kürt partisi kurmaya çalıştığını duyurmuştuk. Başyazarımız Doğu Perinçek'de 29 Ocak tarihli yazısında Moskova'nın Kürt ayrılıkçılığına oynadığına dikkat çekmişti. Perinçek yazısında şöyle diyordu:

"Sovyet sosyal-emperyalizminin Orta Doğu petrollerini ele geçirmek ve Avrupa'yı dize getirmek için Kürt ayrılıkçılığını kullanmaya karar verdiğini gösteren işaretler yeni değildir. Ne var ki, bu yöndeki olaylar bugünlerde birdenbire hızlanmıştır."

Moskova elindeki silahı ateşlemek için harekete geçmiştir. Bölücülüğe karşı çıkan bütün güçlere saldırısını artırırken, emrine girmeyen bazı grupları da tehdit yoluyla sindirmeye çalışmaktadır. TKP'nin Sesi "Kürt yurtseverleri antikomünist engelleri birer birer kırıyor" başlıklı yorumunda Talabani'ye boyun eğmeyen örgüt ve grupları CİA ve MİT ajanlığı ile suçlamakta, düne kadar birlik olduğu "Özgürlük Yolu" adlı gruba da Talabani'ye gerekli desteği sağlamadığı için hücum etmektedir.

Yorumun temel saldırı hedefi ise TİKP'dir. Radyo, "Kürdistan'daki çatışmalarda bir tarafta TKP, bir tarafta KDP diye başladığı tahlilin esas amacının TİKP olduğunu açıkça belirtmektedir. Moskovacı partinin, Doğu bölgesinde bölücülük bayrağı açtığını ilan eden yorumda TİKP'yi esas düşman alması da boşuna değildir. Çünkü onların bölücülük bayrağını yere çalmak için var gücüyle çalışan da devrimci partidir. Çünkü TİKP, Türkiye'nin birliğini istemektedir. Rusya'nın halkımızı birbirine düşman edip bölmek siyasetini açığa çıkarmaktadır.

TKP yorumunun Sovyetler'in bölgemizde barıştan yana olduğunu savunanların gözlerini açmasını diliyoruz.

Rusya ile uzlaşma siyasetini savunan hükümet doğu bölgesinde Sovyetler'in kargaşalık hazırlığına seyirci kalmaktadır. Mardin'de bulunan roketler kimler tarafından sokulmuştur? Bölge halkı sadece bir mağarada bulunan bu silahların dışında daha çok yerde Rus yapısı silah bulunduğunu söylemektedir. Bu konuda bugüne kadar ciddi bir açıklama yapılmamıştır. Hükümet Talabaniciler tarafından Doğu bölgesine sokulan silahlar hakkında kamuoyuna bilgi vermelidir. Halk, "Birkaç tabanca yakaladık, yayın toplattık" diye yapılan açıklamaları değil, ülkemizi ciddi tehdit altına sokan çok sayıda Rus yapısı silahlar konusunda aydınlanmak istemektedir. Anarşiye karşıyşak önce bu tehlikelere üzerine yürümeliyiz.

Doğu bölgesinde yaratılan kargaşalık ve bölücülükle mücadele edebilmek için düşmanı doğru tespit etmek gerekir. Sovyetler'in bölgemiz üzerindeki emellerini görmeden bu konuda adım atılamaz.

Moskova'nın bu fütursuz tutumuna hükümetin uzlaşmacı tavrı cesaret vermektedir. Aklı başında bütün güçleri Doğu bölgesinde tertiplenen yeni oyunlara karşı uyarıyoruz.

DGBF...

(Baştarafı 1. Sayfada)

bu konuda yaptığı açıklamada, Ecevit hükümetinin tutumunu protesto ederek. "19 Mayıs Türkiye gençliğinin emperyalist işgalcilere karşı bağımsızlık ruhunu artırmalıdır" dedi.

Türkiye halkı ve gençliğinin bağımsızlığı kazanmasını bildiği gibi törenlerini organize etmesini de bileceğine işaret eden Tablacı iktidarın bu tutumunun Rusya'ya teslimiyetin bir ifadesi olduğunu söyledi.

Geçmişten beri iktidarların, 19 Mayısları, bağımsızlık mücadelesi olarak değil, jimnastik gösterileri yapılan günler olarak görmeye çalıştığını vurgulayan Tablacı, bunun teknik bir mesele olmadığını belirterek şöyle dedi:

"Biz Türkiye'nin yurtsever gençliği Mustafa Kemal Atatürk'lerin, Tıbbıyeli Hikmet'lerin verdikleri bağımsızlık mücadelesinin mirasçıları olarak 19 Mayıs törenlerini Rusya'ya karşı mücadelenin yükseltildiği gün olarak kutlayacağız."

CHP ve AP'nin uğursuz dostları

(Baştarafı 1. Sayfada)

canileri korumayın!

AP, ülkemize ülkücü komando belasını hediye etmiştir. 12 Mart döneminde ve MC zamanında devlet kurumlarına öyle bir yerleşmişler ki, bugün bunları söküp atmak çetin bir iş haline gelmiştir.

Bu kadar ders yeterli değil midir?

Bu yetmiyormuş gibi, şimdi de CHP, sahte TKP'lileri kamu kuruluşlarına doluşturuyor. Üstelik bunlar Türkiye kalesini düşürme emelini ilan eden en saldırgan emperyalistin beşinci kolları. Sahte TKP Merkez Organı Atılım dergisinin "düşmanın candamarı olan kamu kuruluşlarına yerleşme" talimatından bu yana daha üç ay geçmemiştir.

Bedeli üç mebus mudur, beş mebus mudur, her neyse, isterse elli mebus olsun, iki büyük parti "büyüklük bende kalsın" demeli ve ülkeyi düşünerek uğursuz dostlardan gerçekten vazgeçmelidir.

Böylece hem ülke kazanacaktır, hem milli bağımsızlık, hem demokrasi, hem de bunu başaran parti.

Her iki partinin içinde halkın bu isteğini görenler vardır.

AP içinde MHP'ye karşı tavır alınmasını isteyenler vardır.

CHP içinde sahte TKP'yi artık silkeleyip atmak gerektiğini savunanlar vardır.

Türkiye'nin geleceğinden yana olan herkes, her iki partide bu uğursuz dostluğa son vermekten yana olanların başarı kazanmasını istiyor.

Bir de dar parti çıkarları yüzünden tersine gidenler görüyoruz.

Öyle AP'liler var ki, istekleri ve hesapları şudur: CHP, sahte TKP ile ittifaka son vermesin ki buna karşı çıkan CHP'liler bizim partiye gelsinler. Koca CHP, Sovyet sosyal-emperyalizminin istediği noktada kalmış, adamın umurunda değil. Çünkü derdi millet derdi değil. Dar parti çıkarı her şeyin üstünde.

Öyle CHP'liler var ki, AP elini MHP'den çekecek diye korkuyor ve bunun olmaması için ne gerekiyorsa onu yapıyor. Koca bir AP, faşist komandoların cirit attığı bir örgüt olmuş, adamın umurunda değil, çünkü onun da ülkeyi düşündüğü yok, aklı fikri 226 oy hesaplarında.

İnsan bunlara baktıkça, Pompei'nin son günlerini hatırlıyor. Yanardağ pat'layacak, beyefendiler hâlâ kendi alemlerini yaşamak derdinde.

Aslında bu kafada olanlar, ülke meselesine sırt çevirdikleri gibi, kendi partilerinin yararını da görmüyorlar.

Neyseki gidiş her iki partide de uyanış yönündedir.

AP Gençlik Teşkilatı: "AP bünyesine sızmış bazı teröristler saldırdı"

ANKARA (ÖZEL)

AP Genel Merkezinde Perşembe günü meydana gelen çatışmayla ilgili olarak bir açıklama yapan AP Gençlik Teşkilatı Genel İdare Kurulu, olayın AP bünyesine sızma eğilimi gösteren bazı terörist kişilerin saldırısı olduğunu belirtti. Açıklamada şöyle dendi:

"Hadise TRT ve bir kısım basında yer aldığı gibi, gençlik teşkilatının yönetim meselesinden doğan bir anlaşmazlık olmayıp AP bünyesine sızma eğilimi gösteren bazı terörist kişilerin bir saldırısı olduğu kanaatindeyiz.

"Mütecavizler içinde bazı siyasi teşekküllerden zararlı faaliyetlerinden dolayı ihraç edilen ve AP bünyesine sızmak isteyen kişiler de vardı. AP Gençliği bugüne kadar daima meşruiyet içinde kalmış, hiç bir anarşik hadiseye katılmamıştır. Bu yüzden bu terörist kişiler AP gençliği arasında yer bulamayacaklarını anlayınca işi saldırganlığa dökerek genel merkezimize saldırmışlar ve Genel Başkan Yardımcımızı tabanca kurşunuyla yaralamışlardır."

AP Gençlik Teşkilatının açıklamasına karşılık AP içinde MHP'ye yakınlığı ile bilinen bazı parlamenterler ise olayla ilgili olarak şunları söylediler: "Olaylar yiyicilik yüzünden çıkmıştır. Gençlik kollarına verilen 800 bin lirayı paylaşma kavgasıdır. Olayın hiç bir siyasi yanı yoktur."

ABD uçaklarının Türkiye Hava sahasından geçmelerine şartlı izin verildi

ANKARA (ÖZEL)

İran'daki ABD personeli ve ailelerinin tahliyesi için askeri ve nakliye uçaklarının Türk hava sahanlığından geçmesi ve İncirlik ile Esenboğa Havaalanlarının kullanılması konusunda ABD hükümetinin 15 Şubatta talep ettiği izin şartlı olarak kabul edildi.

Türk hükümetinin sırf insani düşüncelerle verdiğini belirttiğiiznin şartları İran makamlarının söz konusu uçakların İran'a gidebilmeleri için gerekli uçuş iznini vermesi, uçakların silahsız olması askeri hiç bir malzeme taşımaması, normal mürettebatı dışınada personel taşımaması ve sadece ABD personeli ile ailelerini tahliye etmesini kapsıyor.

İran'dan yapılacak tahliye için kullanılmak üzere incirlik havaalanına 5 adet ABD helikopteri ve altı adet C-130 nakliye uçağı geldi.

Dışişleri Bakanlığı İncirlik'e gelen helikopter ve uçaklarda deniz piyadeleri ve askeri malzeme bulunduğu yolundaki bazı gazetelerde yer alan haberleri yalanladı.

AP: "Hükümete...

(Baştarafı 1. Sayfada)

Muğla, Izmir ve Denizli AP İl Başkanlarının katılacağı bir toplantı düzenlendi.

AP İzmir İl Başkanı Hayrettin Yorgancıoğlu, bugün yapılacak toplantıyla ilgili olarak yaptığı açıklamada şöyle dedi:

"Hükümete, dalgın uykudan uyanması için gerekli uyarıda bulunmak üzere yapılacak toplantı, yürüyüş ve mitinglerin şekli ve zamanı üzerinde mutabık kalmak için Ege Bölgesi İl Başkanları olarak biraraya geliyoruz."

Yorgancıoğlu, "Önümüzdeki Cumartesi düzenlenecek yürüyüşün başarılı olması için hiçbir fedakarlıktan kaçınılmayacaktır" dedi.

Aydınlık
BAYAŞ / Basın-Yayın A.Ş. adına sahibi:
FERİT İLSEVER

Yazı İşleri Müdürü: MEHMET ATABERK
Haber ve Makalelerden Sorumlu Müdür: S.AYDOĞAN BÜYÜKÖZDEN
Müessese Müdürü: O.GURHAN ERTUR
Dizgi: Aydınlık Ofset Tesisleri
Baskı: İst. GÜNTUR
Dağıtım: GAMEDA

MERKEZ BÜRO: İSTANBUL
•Nuruosmaniye Cad. 3/3 Cağaloğlu
Yazı İşleri Tel: 26 52 44
İdare Tel: 26 54 37

ANKARA BÜROSU: Meşrutiyet Cad. 32/8, Kızılay, Tel: 25 38 69
İZMİR BÜROSU: Özgüler İşhanı, 452. Sok. 25/3, Konak Tel: 13 10 90, 25 25 54
ADANA BÜROSU: Atatürk Cad. 113. Sok. Sefer İş Hanı, Kat: 3, No: 16, Tel: 17 493

YURT DIŞI BÜROLARI:
ALMANYA: Hohenstaufen Str.4 6 Frankfurt M/1 Tel: 0611/74 70 38
FRANSA: 11 rue Jean de Beauvais 75005 Paris Tel: 03 34 602
BELÇİKA: 188, rue Josaphat 1030 Bruxelles Tel: 00322 - 215 40 60
İSVEÇ: Luntmakargatan 58 11358 Stockholm Tel: 30 56 39
HOLLANDA: Bildstr-53 Utrecht Tel: 31 47 61
İSVİÇRE: Ch. des Cotes I 1020 Renens (V.D) Lozan

ABONE ÜCRETLERİ:

Yurt içi		Yurt Dışı:
108 Tl.	(1 Aylık)	30 DM (1 Aylık)
320 Tl.	(3 Aylık)	90 DM (3 Aylık)
645 Tl.	(6 Aylık)	160 DM (6 Aylık)
1290 Tl.	(1 Yıllık)	310 DM (Yıllık)

İLAN TARİFESİ:

2.4.6. sayfalar	(Santimi)	250 lira
3.5.7. sayfalar	(Santimi)	300 lira
Yayın ilanı	(Santimi)	100 lira
" " (Yayın Sayfasında)		30 lira
Doğum, Evlenme Ölüm	(5 Santim)	350 lira
Küçük İlanlar	(Kelimesi)	5 lira

22340 — 329

Aydınlık
BÜTÜN ÜLKELERİN İŞÇİLERİ VE EZİLEN HALKLAR, BİRLEŞİN!

BİR BAĞIMSIZLIK SAVUNUCUSUNUN ARDINDAN

Malcolm Caldwell, bütün hayatı boyunca dünya halklarının milli bağımsızlık ve devrim uğruna verdiği mücadelelerinin yanında yer aldı. Caldwell, 23 Aralık 1978'de konferanslar vermek için gittiği Pnom Pen'de Vietnamlı ajanlar tarafından katledildi

Vietnam ajanları tarafından Pnom Pen'de öldürülen İskoç araştırmacı Malcolm Caldwell'i, arkadaşı Michael Wilson anlatıyor

CALDWELL, GÜNEYDOĞU ASYA'DA SOSYALİZMİ SAVUNDUĞU İÇİN KATLEDİLDİ

Malcolm Caldwell'in yakın arkadaşı, Amsterdam Sosyal Bilimler Akademisi Doçenti, Michael Wilson. Hollanda muhabirimiz Niyazi Terzi'ye Caldwell'i anlattı. Wilson'un Caldwell hakkında anlattıklarını aşağıda sunuyoruz.

Malcolm Caldwell 23 Aralık 1978'de Demokratik Kamboçya'nın başkenti Pnom Pen'de katledildi. Malcolm bütün Güney Doğu Asya'da ve Kamboçya'da sosyalizmi ve devrimi savunurken öldü. Malcom'u çok iyi tanırım. Hollanda'yı sık sık ziyaret ederdi ve her akademik yıl Hapue Sosyal Bilimler Akademisinde iki seminer verirdi. Üçüncü Dünya Ülkeleri üzerine çalışma yapan öğrenciler arasında en çok tanınan konuşmacı idi. Az gelişmiş Üçüncü Dünyanın gerçek sorunlarını halkların milli bağımsızlıkları ve devrim için verdikleri mücadeleyi açık ve kesin bir şekilde tahlil edebiliyordu.

SOSYALİZM İÇİN MÜCADELE

Malcolm Caldwell İskoçtu.İskoçya'da doğdu. Ekonomi çalıştı, bir süre sonra Londra'da Güney Doğu Enstitüsü'nde Güney Doğu Asya'nın Ekonomik tarihi üzerine konferanslar vermeye başladı. Malcolm bilinen burjuva bilimcilerinden değildi. Gerçi birçok bilimsel eseri vardı fakat yazıları ve kitapları okunabilirdi. Malcolm, "Journal of Contemporary Asia" adlı derginin kurucusu ve yazi işleri müdürlerinden biriydi. Bu dergi bu gün tanınmış ve çok okunan bir dergidir. Malcolm, akademik ünvan ve şöhreti reddetmişti. O hiç bir zaman profesör olmadı. Halbuki bu ünvana yıllar önce layıktı. Fakat Malcolm akademik ödüllerle ilgilenmiyordu.
Onun bütün işi daha iyi bir dünya için çalışmak ve mücadele etmekti. Sosyalizm için savaşmaktı. Malcolm işçi hareketi içinde uzun süre bulundu ve İşçi Partisinin üyesiydi. Fakat daha sonra Amerikan emperyalizminin Güney Doğu Asya'da giriştiği istila hareketi sırasında, Harold Willson'un ABD'yi desteklemesi üzerine.İşçi Partisinden istifa etti. Malcolm, kararlı bir İskoç yurtseveriydi ve İskoç İşçi Partisini destekliyordu. O daima bağımsız ve Sosyalist bir İskoçya'dan yana olmuştu. Diğer Seltik halklarının mücadelesini desteklemişti. Malcolm yalnız kendi vatanı ile ilgilenmezdi. İrlanda, ve İngiltere'nin kendi içindeki mücadeleyle de ilgileniyordu. O bütün dünyadaki kurtuluş mücadeleleri ve devrimleriyle ilgileniyordu.

Michael Wilson, Malcolm Caldwell'in yakın arkadaşı. Wilson Amsterdam'da Sosyal Bilimler Doçentliği yapıyor.

BAĞIMSIZ AFRİKA'DAN YANA

Malcolm ile Afrika'daki durum üzerine çok konuştuk. O iki süper devlet hakkında hiç bir hayale kapılmıyordu. Milli bağımsızlık ve Afrika devrimi için mücadele veren herkesi destekliyordu.

Malcolm ZANU ve PAC'ın mücadelelerinden çok ümitliydi. Rusya ve Küba'nın Afrika'daki müdahalesinin karşı-devrimci tabiatını görmüştü.

Malcolm esas çalışmalarını Güney Doğu Asya'da Amerikan emperyalizminin baskısı altındaki Üçüncü Dünya Ülkeleri üzerinde yürütüyordu. İngiltere'de, Amerikan emperyalizmine karşı Vietnam halkının desteklenmesi için yakın arkadaşı Bill Ash ile birlikte mücadele etti. Malcolm. Çin halkının sosyalizmi inşasında kazandığı zaferlerle de yakından ilgilendi. Çin ve Vietnam'ı ziyaret etmişti. Kore Demokratik Halk Cumhuriyeti'nde sosyalizmin inşasını daha ileriye götürmek için İngiltere Kore Komitesinin kurulmasına yardım etti.

Malcolm sosyalist ülkelerin eleştiri yapmayan bir dostu değildi. Yanlış bir politika izleyen lider gördüğü zaman açıkça söylerdi. Bu yapıcı eleştirileri ile büyük bir saygınlık kazanmıştı. Malcolm bu yüzden özellikle Güney Doğu Asya'da devrimci hareketlerin desteğini kazanmıştı.

Devrimci hareketler içinde birçok arkadaşı vardı. Onun desteğine ve arkadaşlığına devrimci hareketler tarafından büyük değer verilirdi. Endonezya ve Singapur hükümetlerinin Malcolm'un bu ülkelere girmesine izin vermemesi bizim için süpriz olmadı.

KAMBOÇYA'NIN ESKİ DOSTU

Malcolm Caldwell'in son çalışmaları Kamboçya'da devrimi ve sosyalizmin inşasını savunma üzerine yoğunlaşmıştı.

Malcolm, Güney Doğu Asya savaşında Kamboçya isimli bir kitap yazmıştı. Kitap'ta Amerikan emperyalizmine karşı verilen kahramanca mücadele anlatılıyordu. O son olarak Jimmy Carter'in Kamboçya'da insan hakları üzerine ortaya attığı iddiaların sahte olduğunu ortaya çıkardı. Bu kampanya, Demokratik Kamboçya'nın sosyalist Hükümetine karşı düzenlenmiş sahte, düzmece,bütünüyle iki yüzlü bir kampanya idi. Bu nokta çok açıktır.

Malcolm bu yalanların hiç birine inanmadı ve Kamboçya'yı ziyareti sırasında bu iddiaların tamamen gerçek dışı olduğunu gördü.

Malcolm Kamboçya-nın dünyada kendi gücüne güven, stratejisi temelinde halkın ihtiyaçlarını gözönüne alan, milli kültürün ve benliğin yeniden canlandırılmasında dünyada en iyi örnek olduğunu belirtmişti. Malcolm Demokratik Kamboçya ve hükümeti tarafından alınan, şehirleri boşaltma kararının, dikkatle düşünüldüğünü ve uygulandığını belirtti. Partinin ve hükümetin, yıllar süren Amerikan bombardımanından ve Lon Nol rejiminin yıkımından sonra, ülkede yaşayan insanları açlıktan ve hastalıklardan kurtarabilmesini, hayret verici olarak niteledi.

Malcolm yeni iki kitap hazırlıyordu. Birinci kitabın ismi "The Right of Some Men" Makolm bu kitapta Amerika'nın yürüttüğü insan hakları kampanyasının sahteliğini ortaya çıkarıyor ve demokratik hakların çalışan halkın savaşı ile nasıl elde edildiğini gösteriyordu.

Malcolm'un ikinci kitabı Kamboçya'da devrimin ve sosyalizmin başarıları üzerine idi. O'nun Kamboçya uzerine yazıları ümit ederim bir süre sonra yayınlanacak. O'nun son büyük eseri, görüşlerinin bir özetlemesini yaptığı "The Wealth of Some Nations" adlı geçen yıl yayınladığı kitabıdır. Bu kitap geçen yıl "Led Press" tarafından Londra'da yayınlandı. Bu kitabı önemle tavsiye ederim.

Malcolm Caldwell Vietnam hükümetinin ve sosyal-emperyalizmin ajanları tarafından öldürüldü.

O milli bağımsızlığı, devrimi ve sosyalizmi savunduğu için öldürüldü. O'nun anısını milli bağımsızlık, devrim ve sosyalizm için mücadeleyi devam ettirerek yaşatabiliriz"

AVRUPA SOKAKLARINDA, DÜNYA HALKLARIYLA KOL KOLA...

UTRECHT
TÜRKİYE
HALK
BİRLİĞİ

Yurt dışında çalışan Türkiyeli işçiler ve eğitim gören öğrenciler Üçüncü Dünya halklarıyla dayanışmalarını anti-emperyalist gösterilerde somutlaştırıyorlar. İşte Utrecht Türkiye Halk Birliği Demokratik Kamboçya'yı destekleme yürüyüşünde.

Ragıp Duran

Sene 1968. ABD emperyalizmi bütün gücüyle Vietnam'a saldırıyor. Ama bu emperyalist ordunun içinde bile, haksız savaşa karşı çıkan binlerce asker var. Washington ve Pentagon bu gençlere "kaçak", "hain" damgasını yapıştırmış. Emperyalist savaş makinesinin sıkı denetiminden kurtulabilenler soluğu İsveç'te alıyorlar. İsveç hükümeti bu askerleri siyasi mülteci olarak ülkesinde ağırlıyor. Kendilerine iş ve konut sağlıyor. Bir yandan da İsveç-Vietnam Dostluk dernekleri demokratik kuruluşlar ABD saldırganlığına karşı geniş çaplı bir kampanya yürütüyorlar.

Sene 1979. Aynı İsveç'te bu kez Demokratik Kamboçya'yı destekleme gösterileri düzenleniyor. İsveç hükümeti Vietnam'a yaptığı yardımı kesmeyi kararlaştırıyor.

Kendi ülkelerindeki baskı rejimlerine muhalefet edenlerin sığındıkları başlıca Batı Avrupa ülkelerinden biri de Fransa. Zaten Fransızlar daha 1789 burjuva devrimiyle, siyasal sığınma hakkını yasalarına kaydetmişler.

Pinochet'nin zülmüne uğrayanlar, Vietnamlı göçmenler, İranlı aydınlar,. . . En önemlisi de Rus muhalifleri. Onlar gerek Fransız devletinin geleneksel demokrat anlayışı, gerekse Fransa halkının baskı ve zülme karşı çıkan tutumunu sevinçle karşılıyorlar.

Kendi ülkelerinde yüksek öğrenim yapma olanağını bulamayan Eritreli, Endonezyalı, Arjantinli, Türkiyeli öğrenciler gelip yerleşiyor Fransa'ya. Gelişmiş bir sanayi ülkesinin bilimini, tekniğini, edebiyatını öğreniyorlar. Robespierre'lerin, Marat'ların, daha sonra Paris Komüncülerinin, Nazi işgaline karşı savaşan direnişçilerin ve nihayet 1968 Mayıs gençlik hareketinin devrimci niteliklerini kavrıyorlar.

Sonra, diyelim Eritre'de Rus-Küba saldırısı oldu. Etyopyalısı, Yunanlısı, Türkiyelisi rengi dili binbir çeşit genç toplanıyor bir öğrenci derneğinde. İşçi arkadaşlara haber salınıyor. Fransızlarla temas kuruluyor. Yürüyüş mü yapılacak, valiliğin izin vermesi lazım. Toplantı mı yapılacak, salon tutmak gerek. Hemen bir komite kuruluyor. Paralar toplanıyor. Bildirisi afişi hazırlanıyor. Artık, herkes Eritreli. Artık herkes bağımsızlıktan yana.

Gösteri günü geliyor. Selamlaşmalar, son haberler.

—MHP sizin memlekette yine katliam düzenlemiş ha!. . . diyor Arjantinli bir arkadaş. Enver Hoca'nın tutumu karşısında şaşkınlığa uğradığını anlatıyor bir Perulu

Hep aynı konular: Bağımsızlık, mücadele, halkların birliği ve Brejnev'i lanetleyen inançlı sözler.

Göstericileri hep polis arabaları kollar. Sanki Fransa'ya bir düşmanlığımız varmış gibi. Ama kimi zaman da kışkırtıcılar, ellerine geçirdikleri ni mağazaların camlarına fırlatırlar.

Fransa'da böyle olur. Almanya'da, Hollanda'da, Belçika'da, İngiltere'de de. İşte böyle gösterilerde bir anlam kazanır "uluslararası dayanışma" halkların birliği" sözleri "Yaşasın Dünya Halkları" sloganı.

Amsterdam'da toplanan yüzlerce insan:

"BİZ RUSYA'NIN ERİTRE'YE SALDIRISINI MAHKUM EDİYORUZ"

NİYAZİ TERZİ Amsterdam

PPR (Radikallerin Politik Partisi), KENML (Hollanda Birleşik Komünist Hareketi ML), UTHB (Utrecht Türkiye Halk Birliği), ESV (Etyopyalı Öğrenciler Birliği), Eritreli İşçiler ve Öğrencilerin Örgütü ve onlarca demokratik ve anti-emperyalist örgütün katılmasıyla Amsterdam'da Eritre halkıyla dayanışma yürüyüş ve toplantısı yapıldı. Toplantı ve yürüyüşe yüzlerce kişi katıldı.

Yürüyüş ve toplantı sırasında Rusya, Etyopya ve Küba aleyhinde sloganlar atıldı, pankartlar taşındı, konuşmalar yapıldı ve dayanışma mesajları okundu.

EPLF (Eritre Halk Kurtuluş Cephesi) adına bir konuşma yapan EPLF temsilcisi Amdemicael Kahsai, Küba-Rusya-Etyopya işbirliğini anlatarak, Rusya'nın Eritre'ye saldırısını mahkum etti.

Bu arada Hollanda'da "Eritre'ye Yardım Örgütünün" kurulduğu açıklandı. Eritre'ye Yardım Örgütü (ERA), Hollanda'dan topladığı yardımları doğrudan Eritre'ye gönderecek. Aynı örgüt Eritre'deki gelişmeleri de Avrupa kamuoyuna aktaracak.

Toplantı sırasında Hollanda hükümetinin Etyopya'ya yapmış olduğu 9,5 milyon florinin Rusya'nın hizmetinde kullanıldığı açıklandı. Hollanda'nın bu krediyi Etyopya hükümetine Eritre topraklarında bulunan Assab limanının düzeltilmesi için verdiği belirtildi. Şu anda bu liman Ruslar tarafından kullanılıyor. Toplantıya katılanlar Etyopya'ya yapılan yardımın derhal durdurulmasını talep ettiler.

27 Ocak 1977. Amsterdam sokaklarında yüzlerce insan, Eritre'deki Rus-Küba işgalini kınıyor. Dünyanın dört bir yanından Hollanda'ya gelen işçiler Eritre halkı ile dayanışmada en önde yerlerini alıyorlar.

HANDS OFF KAMPUCHEA
VICTORY TO THE KHMER
HANDS OFF KAMPUCHEA
SOVIET AGGRESSORS OUT
OUT

Londra'da yapılan yürüyüşe İngiltereli devrimcilerin yanında çok sayıda yabancı işçi katıldı.

İngiliz Muhafazakar Partisi, hükümetin Vietnam'a yardım sağlamasına karşı çıktı

TALAT YAZICI Londra

Demokratik Kamboçya'nın Vietnam tarafından işgal edilmesi Londra'da da geniş tepkilere yol açıyor.

Bayan Margaret Tatcher'in başkanı olduğu İngiliz Muhafazakar Partisi, hafta başında yaptığı bir açıklamada, Callaghan hükümetinin Vietnam'a yardım sağlamasını eleştirdi. Partinin dış politika sorumlusu Richard Luce, hükümetin Vietnam'a yaptığı yardımları kesmesini talep etti. Luce açıklamasında şöyle dedi: "Rusya'nın uydusu haline gelmiş olan bir ülkeye yapılacak yardımı İngiltere'nin vergi ödeyenleri adına asla kabul edemem"

Bu arada, aralarında İngiltere Devrimci Komünist Birliği (Marksist-Leninist)'in de bulunduğu birçok devrimci ve ilerici örgüt, Kamboçya'nın işgal edilmesini kınamak amacıyla bir yürüyüş düzenledi. Vietnam Büyükelçiliği önünde başlayan gösteri Rus konsolosluğunda son buldu.

Bir Demokratik Kamboçya bayrağının en önde yer aldığı kortej, "Sovyet ve Vietnam saldırganlarını, çekin elinizi Kamboçya'dan", "Vietnam'ın kuklaları kahrolsun" yazılı pankartları taşıdı.

Yürüyüşe, İngiltereli devrimcilerin yanında, Eritreli, Endonezyalı, Hintli, Bengaldeşli ve Türkiyeli göçmen işçiler de katıldı.